

SCB

Statistiska centralbyrån Statistics Sweden

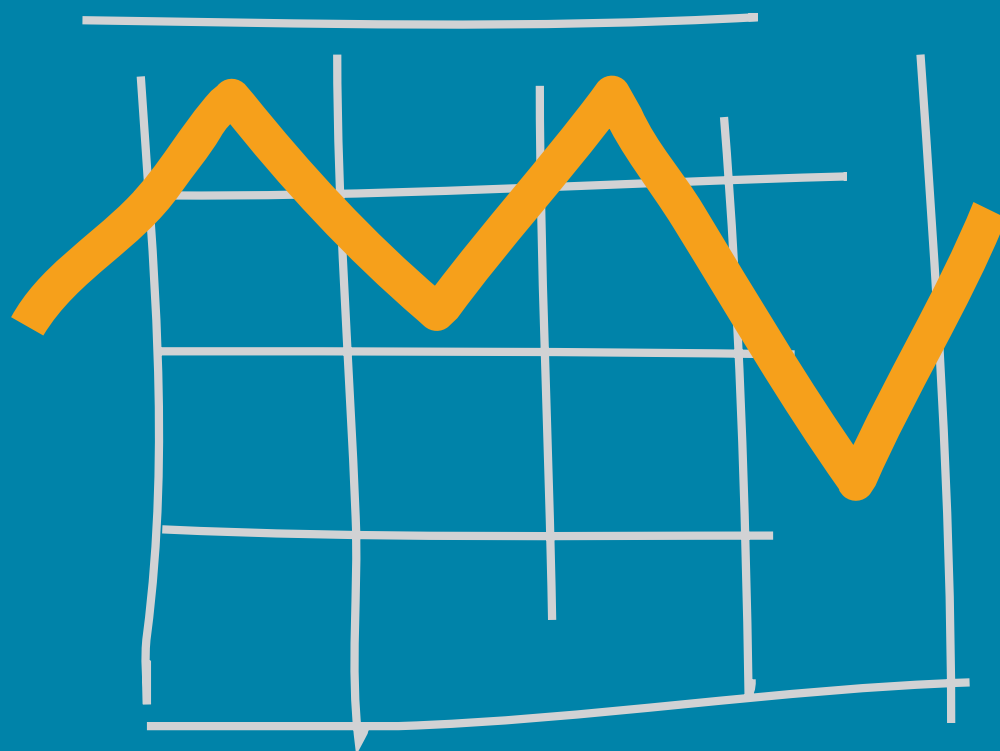

BNP

kvartal 2008:4

NATIONALRÄKENSKAPER

BNP

kvartal 2008:4

 Sveriges officiella statistik

Statistiska centralbyrån
2009

National accounts

GDP Quarterly

2008:4

Official Statistics of Sweden
Statistics Sweden
2009

Tidigare publicering – publiceras kvartalsvis
Previous publication – published quarterly

Producent
Producer SCB, avdelningen för nationalräkenskaper
SCB, National Accounts (Departement)
Box 24300, 104 51 Stockholm
+46 8 506 940 00
nrinfo@scb.se

Förfrågningar
Inquiries Per Ericson, +46 8 506 945 37
per.ericson@scb.se
Anna Fahlén, +46 8 506 943 56
anna.fahlen@scb.se

Ansvarig utgivare Monica Nelson Edberg

Denna publikation är en del av Sveriges officiella statistik (SOS). Det är tillåtet att kopiera och på annat sätt mångfaldiga innehållet.
Om du citerar, var god uppge källan på följande sätt: Källa: SCB, *BNP kvartal*.

Den särskilda SOS-logotypen får enligt lag inte användas vid vidarebearbetningar av statistiken.

This publication is a part of the official statistics of Sweden (SOS). It may be used freely and quoted. When quoting, please state the source as follows: Source: Statistics Sweden, *GDP Quarterly*.

Use of the particular SOS logotype is prohibited when further processing the statistics.

ISSN 1654-1332 (online)

ISSN 0282-9290 (print)

URN:NBN:SE:SCB-2009-NR01TI0901_pdf (pdf)

Printed in Sweden
Från trycket 2009-02-27
Garnisonstryckeriet 2009

BNPkvartal 2008:4

Nationalräkenskaper enligt ENS 95

Innehållsförteckning – *table of contents*

Pressmeddelande	5
Kommentarer till beräkningarna kvartal 4 2008 – Comments to 2008q4 Fördjupande texter och avstämningsdokument	11
Tabeller - tables	
Faktiska värden – actual values	
1 BNP från användningssidan, försörjningsbalans <i>GDP: Expenditure approach</i>	36
2 BNP från produktionssidan, efter näringsgren SNI 2002 <i>GDP: Production approach, by industrial classification SNI 2002</i>	40
3 Medelantal sysselsatta, efter näringsgren SNI 2002 <i>Average number of employed by industrial classification SNI 2002</i>	48
4 Arbetade timmar, efter näringsgren SNI 2002 <i>Hours worked by by industrial classification SNI 2002</i>	52
5 Arbetskostnader, efter näringsgren SNI 2002 <i>Labour costs, by industrial classification SNI 2002</i>	56
6 Hushållens konsumtionsutgifter efter ändamål COICOP <i>Household consumption expenditure by purpose COICOP</i>	70
7 Hushållens konsumtionsutgifter efter varaktighet <i>Household consumption expenditure by durability</i>	74
8 Fasta bruttoinvesteringar - <i>Gross fixed capital formation</i>	78
9 Hushållens disponibla inkomster - <i>Disposable income of households</i>	82
10 BNP fördelad på inkomstkomponenter och sektorvis fördelning av inkomster, transfereringar och sparande <i>GDP by income components and distribution by sector of income, transfers and saving</i>	84
Kalenderkorrigerade värden – working-day adjusted	
11 BNP från produktionssidan, efter näringsgren SNI 2002 <i>GDP: Production approach, by industrial classification SNI 2002</i>	86
12 Arbetade timmar, efter näringsgren SNI 2002 <i>Hours worked by industrial classification SNI 2002</i>	88
Säsongrensade värden - seasonally adjusted	
13 BNP från användningssidan, försörjningsbalans <i>GDP: expenditure approach</i>	90
14 BNP från produktionssidan, efter näringsgren SNI 2002 <i>GDP: Production approach, by industrial classification SNI 2002</i>	92
15 Arbetade timmar, efter näringsgren SNI 2002 <i>Hours worked by industrial classification SNI 2002</i>	94
Generell information om nationalräkenskaperna och primärstatistiken General information on the national accounts and primary sources	
Generell information om Nationalräkenskaperna	96
Nationalräkenskaperna och primärstatistiken	99
<i>General information on the Swedish national accounts</i>	102
<i>National accounts and primary sources</i>	104
Näringsgrensindelning SNI 2002 – <i>Classification by industry SNI 2002</i>	107

Tabellen Inkomster och utgifter samt kapitaltransaktioner (ENS95), efter institutionell sektor och transaktionspost på kvartal, uppdelad på finansiella och icke-finansiella företag publiceras 26 mars 2009 i Statistikdatabasen på www.scb.se. *The table Incomes, outlays and capital accounts (ESA95), by institutional sector and transaction item, quarterly, specified for financial and non-financial corporations will be published 26 March 2009 in the Statistical database at www.scb.se.*

1(6)

Pressinformation från SCB

2009-02-27 kl. 09:30

Nationalräkenskaper 4kv, 2008: BNP föll kraftigt

Sveriges bruttonationalprodukt (BNP) minskade med 4,9 procent fjärde kvartalet 2008, kalenderkorrigerad och jämförd med motsvarande kvartal 2007. En kraftig minskning av lagerinvesteringarna bidrog starkast till den negativa BNP-utvecklingen, men även hushållens konsumtionsutgifter och exportnettot gav kraftigt negativa bidrag.

Säsongrensad och jämförd med tredje kvartalet 2008 minskade BNP med 2,4 procent. Vid stora förändringar i ekonomin blir säsongrensade värden mer osäkra eftersom säsongrensning bygger på olika modellantaganden och prognoser.

Procenttalen avser, om inget annat anges, volymförändringar i förhållande till motsvarande period föregående år. För användningssidan används faktiska värden. För BNP, produktionsidan och sysselsättningen används kalenderkorrigerade värden.

Hushållens konsumtionsutgifter minskade med 3,3 procent. De kraftigaste minskningarna hade utgifter för inköp av fordon samt driftkostnader för fordon och svenskars konsumtion i utlandet. Utgifter för boendekostnader, teletjänster samt hälso- och sjukvård bidrog positivt till utvecklingen. Hushållens konsumtionsutgifter gav ett negativt bidrag till BNP-utveckling med 1,5 procentenheter.

De offentliga konsumtionsutgifterna ökade med 0,1 procent. De statliga konsumtionsutgifterna minskade med 1,9 procent medan utgifterna för kommuner och landsting ökade med 0,9 procent. Den offentliga konsumtionen påverkade inte BNP-utvecklingen.

Fasta bruttoinvesteringar minskade med 1,2 procent. Kraftigt sjunkande investeringar i bostäder bidrog till nedgången. Investeringar i maskiner hölls uppe av leasingfinansierade maskin- och transportmedelsinvesteringar. Näringslivets investeringar minskade med 1,9 procent. Offentliga myndigheters investeringar ökade med 1,8 procent. Fasta bruttoinvesteringar gav ett negativt bidrag med 0,2 procentenheter till BNP-utvecklingen.

Lagerinvesteringar drog ned BNP-utvecklingen med 1,8 procentenheter. Det var främst neddragningar av lagren inom industrin av varor i arbete och färdiga varor samt lagren inom partihandeln som bidrog till nedgången. Lagerminskningen var överraskande, då en lagerökning snarare var förväntad med bakgrund av den minskade efterfrågan i ekonomin. Resultatet skulle kunna vara ett uttryck för att produktionen har en hög anpassningsförmåga.

Exporten visade en nedgång och minskade med 7,2 procent medan **importen** minskade med 5,4 procent. Exporten och importen av varor, främst motorfordon, sjönk kraftigt medan exporten och importen av tjänster ökade. Exportnettot drog ner BNP-utvecklingen med 1,3 procentenheter.

2(6)

Pressinformation från SCB

2009-02-27

Produktionen inom näringslivet minskade med 6,1 procent. Varuproduktionen minskade med 8,3 procent. Motorfordonsindustrin sjönk kraftigast, men majoriteten av branscherna uppvisade negativ utveckling. Tjänsteproduktionen minskade med 4,8 procent. Parti- och detaljhandeln samt uthyrning, data och andra företagstjänster bidrog starkt till den negativa utvecklingen. Offentliga myndigheters produktion minskade med 0,7 procent.

Antalet arbetade timmar i hela ekonomin minskade med 1,3 procent och **antalet sysselsatta** var oförändrat. Detta innebar en minskad medelarbetstid. I näringslivet minskade antalet arbetade timmar med 1,0 procent men eftersom produktionen minskade ännu mer blev effekten ändå en kraftigt minskad arbetsproduktivitet i näringslivet.

Hushållens disponibla inkomster steg med 4,6 procent i löpande priser och med 1,3 procent justerade för inflation. Sparkvoten, inklusive premie- och tjänstepensionssparande, uppgick till 7,4 procent fjärde kvartalet vilket är en ökning med drygt fyra procentenheter jämfört med fjärde kvartalet 2007. Det var främst hushållens konsumtionsminskning som bidrog till ökningen av sparkvoten.

Helåret 2008

BNP minskade med 0,2 procent.

Hushållens konsumtionsutgifter minskade med 0,2 procent. Utgifter för inköp av fordon samt driftkostnader för fordon minskade samtliga kvartal och bidrog kraftigast till nedgången för helåret. Utgifter för hemelektronik gav ett positivt bidrag till hushållens konsumtion.

Offentliga konsumtionsutgifter ökade med 1,3 procent. Kommunernas och landstingens utgifter ökade med 2,0 procent. Statens utgifter minskade med 0,4 procent. Sociala naturaförmåner ökade under året. Ökningen förklaras för statens del av ökade tandvårdsutgifter till följd av tandvårdsreformen. Inom kommuner och landsting har fler privata aktörer inom vård och utbildning tillkommit.

Fasta bruttoinvesteringar ökade med 3,5 procent. Investeringar i maskiner ökade medan bostadsinvesteringarna sjönk under året. Investeringarna i näringslivet ökade med 3,3 procent och i offentliga myndigheter med 4,4 procent.

Lagerinvesteringarna drog ned BNP-utvecklingen med 0,7 procentenheter.

Exporten ökade med 1,7 procent och **importen** med 3,0 procent. Export och import av tjänster utvecklades starkare än utrikeshandeln med varor. Exportnettot drog ned BNP-utvecklingen med 0,4 procentenheter.

Produktionen i näringslivet minskade med 0,4 procent. De varuproducerande branscherna minskade med 1,3 procent medan de tjänsteproducerande ökade med 0,2 procent. Tillverkningsindustrin minskade mest. Störst ökning hade företag inom utbildning, hälso- och sjukvård. Inom de offentliga myndigheterna ökade produktionen med 0,4 procent.

3(6)

Pressinformation från SCB

2009-02-27

Antalet arbetade timmar i den totala ekonomin ökade med 1,6 procent och **antalet sysselsatta** med 0,9 procent. I näringslivet ökade antalet arbetade timmar och antalet sysselsatta med 2,4 respektive 2,1 procent. I de offentliga myndigheterna minskade antalet arbetade timmar med 0,5 procent och antalet sysselsatta med 1,6 procent. **Arbetsproduktiviteten** i näringslivet minskade med 2,7 procent.

Sektorräkenskaper 2008

År 2008 ökade **hushållens disponibla inkomster** med 6,2 procent i löpande priser jämfört med 2007. Rensat för inflation ökade de disponibla inkomsterna med 3,3 procent. Lönesumman ökade med 5,8 procent i löpande priser.

Hushållens sparande ökade med 55 miljarder kronor och uppgick till 198 miljarder kronor i löpande priser år 2008. Ökade löneinkomster i kombination med låg hushållskonsumtion bidrog till denna utveckling. Hushållens finansiella sparande uppgick till 150 miljarder kronor. **Sparkvoten** uppgick till 11,9 procent. Det motsvarar en ökning med knappt tre procentenheter jämfört med år 2007. Sparkvoten beräknad exklusive premie- och tjänstepensionssparande uppgick till 5,9 procent.

Den konsoliderade offentliga sektorns finansiella sparande uppgick till 80 miljarder kronor under 2008 (2,5 procent av BNP) vilket var en minskning med 36 miljarder kronor jämfört med 2007 då det finansiella sparandet uppgick till rekordhöga 116 miljarder kronor (3,8 procent av BNP). Under 2008 uppgick statens finansiella sparande till 46 miljarder kronor, socialförsäkringssektorns finansiella sparande till 31 miljarder kronor samt den kommunala sektorns finansiella sparande till 2,7 miljarder kronor.

Företagssektorn som helhet, inklusive ofördelade poster, uppvisade ett finansiellt sparande på 25 miljarder kronor under 2008 vilket var en minskning med 40 miljarder kronor jämfört med 2007.

Revideringar

Jämfört med publiceringen av tredje kvartalet den 28 november 2008 har BNP-utvecklingen reviderats upp med 0,3 procentenheter andra kvartalet 2008 och reviderats ned med 0,1 procentenheter tredje kvartalet 2008. Kalenderkorrigerad har BNP-utvecklingen reviderats upp 0,4 procentenheter andra kvartalet och ned 0,1 procentenheter tredje kvartalet.

För helåret 2007 har BNP-utvecklingen reviderats upp 0,1 procentenhet.

Mer information om revideringarna finns i "Kommentarer till kvartalsberäkningarna" i publikationen BNPkvartal 2008:4 samt under [Temaartiklar och kommentarer](http://www.scb.se/nr0103) på www.scb.se/nr0103 under fliken *se även*.

Jämfört med tidigare publiceringar har företagssektorns finansiella sparande reviderats upp med 22 miljarder kronor, den offentliga sektorns finansiella sparande reviderats upp med 1,6 miljarder kronor samt hushållssektorns finansiella sparande ned med 4,5 miljarder kronor för helåret 2007.

4(6)

Pressinformation från SCB

2009-02-27

Fördjupning

Publikationen BNP kvartal 2008:4 innehåller även fördjupningsartiklar. I denna publicering sker fördjupning i bland annat följande ämnen:

- Övriga överraskande lagerminskning
- Dramatiskt fall i näringslivets produktion
- Fasta bruttoinvesteringar sjönk endast 1,2 procent

Dokumentet finns under [Temaartiklar och kommentarer](http://www.scb.se/nr0103) på www.scb.se/nr0103 under fliken *se även*.

**Tabell 1 BNP från produktionssidan, kalenderkorrigerad (1), volymförändring (procent)
GDP production approach, working-day adjusted, change in volume (percent)**

	2007				2008			
	Kv 1	Kv 2	Kv 3	Kv 4	Kv 1	Kv 2	Kv 3	Kv 4
BNP till marknadspris	2,7	3,1	2,3	2,6	1,9	1,2	-0,1	-4,9
Därav								
Varuproduktion (SNI 01-45)	3,6	3,0	1,8	2,8	1,1	0,4	0,0	-8,3
del Tillv. ind (SNI 15-37)	3,6	3,4	1,1	2,1	0,2	-1,2	-0,5	-12,5
Tjänsteproduktion (SNI 50-95)	3,5	4,1	3,6	3,8	2,9	2,3	-0,1	-4,8
S:a näringsliv (2)	3,6	3,7	3,0	3,4	2,2	1,5	-0,1	-6,1
Offentliga myndigheters produktion	0,4	1,0	0,6	-0,4	1,0	-0,6	-0,4	-0,7
Arbetsinsats, arbetade timmar	3,1	4,1	3,0	3,7	2,1	2,5	0,5	-1,3

(1) Kalenderkorrigerad BNP innebär att det faktiska värdet är korrigerat för effekten av olika antal arbetsdagar inom kvartalen. Volymförändringen avser en jämförelse med motsvarande period föregående år.

(2) Exklusive tullar och produktskatter netto.

**Tabell 2 BNP, säsongrensad, volymförändring (procent) (1)
GDP, Seasonally adjusted, change in volume (percent)**

	Kv 1	Kv 2	Kv 3	Kv 4
1999	1,6	0,3	1,4	1,6
2000	0,9	1,9	0,6	-0,1
2001	0,1	0,0	0,4	0,9
2002	0,3	1,3	0,1	0,6
2003	0,9	-0,4	1,0	0,7
2004	1,3	1,0	0,7	0,6
2005	0,8	0,6	1,3	1,0
2006	1,4	1,0	1,0	0,7
2007	0,3	0,8	0,3	1,5
2008	-0,6	-0,5	-1,0	-2,4

(1) Volymförändringen avser en jämförelse med närmast föregående period.

5(6)

Pressinformation från SCB

2009-02-27

Diagram 1: BNP, säsongrensad, volymförändring (procent) (1)
GDP, Seasonally adjusted, change in volume (percent)

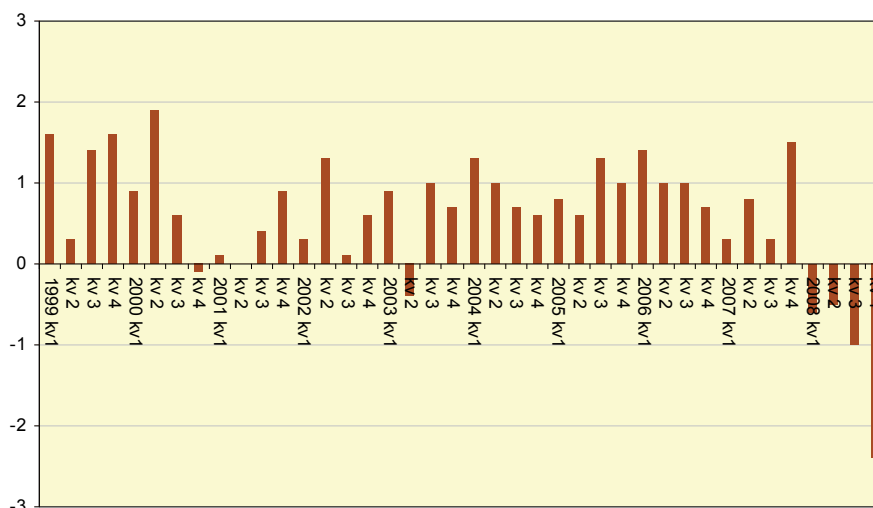

(1) Volymförändringen avser en jämförelse med närmast föregående period.

Tabell 3 BNP från användningssidan, försörjningsbalans, volymförändring (procent) samt faktiska värden
GDP: expenditure approach, change in volume (percent) and actual values

	Volymförändring (procent) i förhållande till motsvarande period föregående år					Miljoner kronor löpande pris					
	2007		2008		2008	2008					
	Kv 1	Kv 2	Kv 3	Kv 4	Helår	Kv 1	Kv 2	Kv 3	Kv 4	Helår	Kv 4
BNP till marknadspris	2,7	3,1	2,3	2,1	2,6	0,9	3,0	0,3	-4,8	-0,2	804 793
Import	10,3	8,8	11,2	7,8	9,4	6,7	9,0	2,5	-5,4	3,0	364 768
Varor (SNI 01-45)	11,4	8,7	11,2	6,0	9,2	4,7	10,5	2,3	-7,6	2,3	257 223
Tjänster (SNI 50-93)	6,9	9,1	11,0	12,8	10,1	12,8	4,6	3,1	0,3	4,9	107 545
S:a Tillgång	5,0	4,8	5,0	3,8	4,6	2,7	4,8	1,1	-5,0	0,8	1 169 561
Hushållens konsumtionsutgifter	2,6	2,7	3,5	3,2	3,0	1,5	1,6	-0,5	-3,3	-0,2	375 499
Egentliga hushåll	2,7	2,9	3,7	3,3	3,2	1,5	1,7	-0,5	-3,4	-0,2	362 478
HIO ⁽¹⁾	-0,5	-1,3	-0,3	-1,4	-0,9	1,4	-0,4	-0,6	-0,6	-0,1	13 021
Offentliga konsumtionsutgifter	0,5	0,1	0,1	0,7	0,4	0,0	2,7	3,0	0,1	1,3	224 503
Staten	-0,2	-1,8	-2,5	0,9	-0,8	-1,3	-1,3	4,4	-1,9	-0,4	62 991
Kommunerna	0,8	0,9	1,0	0,7	0,8	0,4	4,3	2,5	0,9	2,0	161 512
Fast bruttoinvestering	11,3	8,9	5,4	5,1	7,5	5,9	6,8	2,8	-1,2	3,5	167 199
Lagerinvestering⁽²⁾	0,7	0,4	1,3	0,7	0,8	-0,8	0,7	-0,8	-1,8	-0,7	-16 933
Export	6,1	6,8	6,1	4,3	5,8	5,8	6,3	2,7	-7,2	1,7	419 179
Varor (SNI 01-45)	3,6	4,1	3,5	1,3	3,1	4,5	7,2	3,5	-10,3	1,0	286 976
Tjänster (SNI 50-93)	13,7	14,3	12,9	12,3	13,3	9,2	4,3	0,7	0,5	3,5	132 203
S:a Användning⁽³⁾	5,0	4,8	5,0	3,8	4,6	2,7	4,8	1,1	-5,0	0,8	1 169 561

(1) Hushållens icke-vinstdrivande organisationer

(2) Förändring i procent av BNP för jämförelseperioden.

(3) Inklusive förändring i värdeföremål.

6(6)

Pressinformation från SCB
2009-02-27**Definitioner och förklaringar**

Volymförändringar: I texten angivna procenttal avser, om inget annat anges, volymförändringar i förhållande till motsvarande period föregående år. För BNP, produktion och sysselsättning används kalenderkorrigerade värden.

Kalenderkorrigerad (dagkorrigerad): Används för jämförelse mellan samma kvartal eller halvår olika år. Innebär korrigering för effekten av olikheter i antalet arbetsdagar under ett kvartal eller halvår. Helårssiffror redovisas utan kalenderkorrigering.

Säsongrensad: Används för jämförelse mellan två på varandra följande kvartal. Säsongrensning görs för att utjämna återkommande variationer under året.

Faktiska värden: Används vid jämförelse mellan hela kalenderår, samt vid kvartalsjämförelser för användningssidans komponenter mellan samma kvartal olika år.

Fasta priser: BNP och dess komponenter är beräknade i föregående års prisnivå och därefter kedjade till referensår 2000. Denna metod medför att serier med värden i fast pris med referensår 2000 inte är additiva. En summering av till exempel försörjningsbalansens komponenter ger inte värdet på BNP.

Bidrag till BNP-utvecklingen: De uppgifter som redovisas som bidrag till BNP-utvecklingen avser faktiska värden och är inklusive importinnehållet i respektive delaggregat. För importerade bidrag till BNP-utvecklingen, se "Kommentarer till kvartalsberäkningarna" som finns i publikationen BNPkvartal 2008:4 eller under [Temaartiklar och kommentarer](#) på www.scb.se/nr0103 under fliken *se även*.

Jämförbarhet med primärstatistik: Vid sammanställning av nationalräkenskaper används en mängd primärstatistiska uppgifter. Statistiken har ofta täckning och definitioner som inte helt motsvarar NR-systemets krav, varför tillägg och korrigeringar görs. Om tillgängliga data inte ger en samstämmig bild av den ekonomiska utvecklingen vidtas justeringar i NR. Detta leder till att publicerade uppgifter från primärstatistik och NR ibland kan avvika från varandra. Avvikelse kan också förekomma på grund av att aktualiteten kan vara olika. Se till exempel publikation [BNP kvartal 2008:1](#) för en beskrivning av skillnaderna mellan kalenderkorrigeringen i NR och AKU.

Avstämning: BNP beräknas med hjälp av tillgänglig statistik såväl från användningssidan som från produktionssidan. Dessa beräkningar ger inte exakt samma resultat. För att eliminera differenserna görs därför avstämningsjusteringar.

Publikation

Se publikation BNP-kvartal på SCB:s webbplats www.scb.se/nr0103 under publikationer. De aktuella tabellerna för BNP kvartal från 1993- finns även i ett excelpaket under fliken *Tabeller & Diagram* på denna sida.

Statistikdatabasen

Vissa uppgifter redovisas i databaserna som avgiftsfritt är åtkomliga via SCB:s webbplats, www.scb.se.

Mer om ...

Information om statistikens kvalitet, framställningssätt, avstämningsförfarande samt de mest efterfrågade tabellerna och diagrammen, med mera, finns på www.scb.se/nr0103.

Nästa publiceringstillfälle

Nästa pressmeddelande i serien publiceras 2009-05-29 kl. 09.30.

Kommentarer till beräkningarna kvartal 4, 2008

Fördjupande texter

Efter de fördjupande texterna följer beskrivning av avstämningar mellan ekonomins produktions- och användningssida som gjorts i samband med beräkningarna.

I samband med fjärde kvartalet 2008 publiceras fördjupande texter inom följande områden:

- Hushållens konsumtion minskade kraftigt
- De offentliga konsumtionsutgifterna ökade svagt
- Fasta bruttoinvesteringar sjönk endast 1,2 procent
- Övriga lagringar minskade
- Ras i utrikeshandeln
- Dramatiskt fall i näringslivets produktion
- Stopp för sysselsättningsökningen
- Hushållens reala inkomster ökade 1,3 procent
- Så här görs avstämning av underlaget för kvartals-BNP
- Om säsongrensningen av NR-data
- Avstämning fjärde kvartalet 2008
- Revideringar vid beräkning av fjärde kvartalet 2008

I samband med beräkningarna av fjärde kvartalet 2008 har perioden från och med första kvartalet 2007 och framåt reviderats. Ny information för år 2007 har tillkommit för offentliga sektorn samt för merchanting, vilket medfört smärre revideringar. Tidigare publicerade uppgifter för kvartalen under 2008 har reviderats i betydligt större omfattning. I texten om Revideringar finns en beskrivning över de viktigaste förändringarna och dess konsekvenser för estimaten.

Hushållens konsumtion minskade kraftigt

De egentliga hushållens¹ konsumtionsutgifter minskade med 3,4 procent i volym fjärde kvartalet 2008 i jämförelse med motsvarande kvartal 2007. Minskningen är i nivå med de negativa utvecklingstal som 90-talskrisen uppvisade. Bidraget till BNP-utvecklingen det fjärde kvartalet uppgick till minus 1,5 procentenheter.

Diagram 1. De egentliga hushållens konsumtionsutgifter 1981:1-2008:4, volymförändring i procent i jämförelse med motsvarande kvartal föregående år.

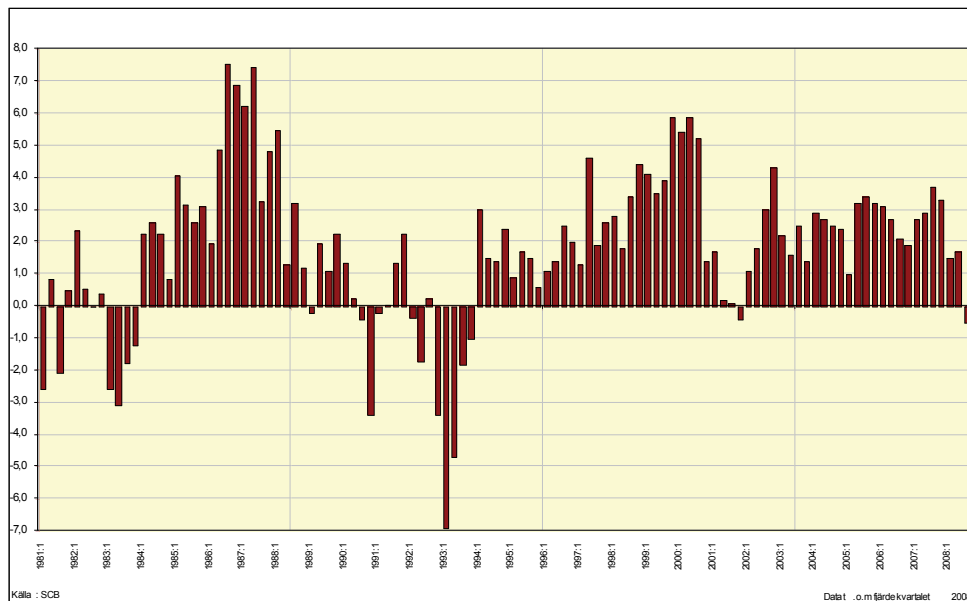

Den kraftiga nedgången av hushållskonsumtionen förklaras främst av att hushållens bilinköp minskat med knappt 42 procent.

Hushållskonsumtionen av fordon och transporttjänster (COICOP 07) uppvisar det fjärde kvartalet en volymminskning på -15,6 procent, vilket ger ett negativt bidrag till utvecklingen av hushållskonsumtionen på -2,2 procentenheter. Det är det mest negativa bidraget för utgiftsposten sedan 1994. Utgifter för nya bilar ger en volymminskning på -48,5 procent, medan utgifter för begagnade bilar minskar med -6,6 procent.

De totala inköpen av livsmedel har minskat under fjärde kvartalet och bidrar med -0,2 procentenheter. Med största sannolikhet har det skett substitutionseffekter från dyrare till billigare livsmedel under kvartalet. Dessa effekter fångas tyvärr inte i de kvartalsvisa beräkningarna av BNP eftersom viktrelationerna mellan olika livsmedel är låsta till de relationer som gällde 2006. Förklaringen till att utgiftsposten Alkohol och Tobak ger ett negativt bidrag på -0,3 procentenheter är främst en minskad försäljning av tobaksprodukter samt höjda priser till följd av bland annat skatthöjningar.

Utgifter för hotell och restaurang har också minskat och bidrar med -0,1 procentenheter. En annan stor utgiftspost är möbler och hushållsartiklar som drar ner den totala konsumtionen med -0,3 procentenheter.

Nedan presenteras en tabell över samtliga utgiftsposter det fjärde kvartalet på tvåsiffrig COICOP-nivå.

¹ Det vill säga exklusive hushållens icke-vinstdrivande organisationer.

Tabell 1. Bidrag till hushållskonsumtionen per COICOP, procentenheter

COICOP	Bidrag till hushållskonsumtionen
01 Livsmedel och dryck	-0,2
02 Alkohol och tobak	-0,3
03 Beklädnadsartiklar	0
04 Bostad, elektricitet	0,2
05 Möbler, hushållsartiklar	-0,3
06 Hälsa- och sjukvård	0,1
07 Transporter	-2,2
08 Kommunikation	0,3
09 Fritid, underhållning	0
10 Utbildning	0
11 Hotell, café och restaurang	-0,1
12 Övriga varor och tjänster	0
15 Svensk konsumtion i utlandet	-0,5
16 Besökarens konsumtion i Sverige	-0,3

Fallande krona påverkar konsumtionen utomlands och i Sverige

Svensk konsumtion utomlands minskar såväl i löpande priser (-1 procent) som volymmässigt (-11,4 procent), vilket är första gången sedan 2003. Volymminskningen beror på minskat resande i kombination med kronans försämring i relation till andra valutor. Deflateringen av utgiftsposten görs genom en mix av KPI för de länder som svenska folket besöker multiplicerat med växelkursen som sedan vägs samman enligt utlandskonsumtionen under kvartalet. På grund av att kronan föll kraftigt under det fjärde kvartalet har deflatorn ökat och volymutvecklingen ger ett negativt bidrag på -0,5 procentenheter till hushållskonsumtionen. Åren 2001-2003 präglades av en konjunktur nedgång med en försvagad krona som följd och Svenskars konsumtion utomlands uppvisade även under denna period en negativ volymutveckling.

Konsumtionsvaror som importeras påverkas också av den fallande kronan då den gör importen dyrare, vilket i sin tur slår igenom i form av högre konsumentpriser och deflater. Livsmedel exempelvis, har det fjärde kvartalet 2008 en löpande utveckling på 4,6 procent men en prisutveckling på 8,3 procent. Detta ger en negativ volymförändring på -1,7 procent. Hushållskonsumtionen av livsmedel uppgick det fjärde kvartalet till ett värde av knappt 47 miljarder kronor. Värdet på importen av livsmedel var knappt 18 miljarder kronor.

Stora revideringar av resevalutan det första och andra kvartalet 2008

I samband med beräkningen av det fjärde kvartalet 2008 har en ny bedömning av resevalutan gjorts för det första och det andra kvartalet 2008. År 2007 gjordes korrigeringar av exporten av resevalutan (utländska besökarens konsumtion i Sverige) till följd av att den uppvisade extrema utvecklingstal under det första och andra kvartalet. I de tidigare beräkningarna av det första och andra kvartalet 2008 valdes att skriva fram utvecklingen enligt det statistiska underlaget. En ny bedömning har nu gjorts där korrigeringarna under 2007 istället hanteras som en felskattning i underlaget.

Resevalutaposten har stor effekt på hushållskonsumtionen men är BNP-neutral eftersom samma belopp återfinns i exporten som i hushållskonsumtionen.

Tabell 2. Revideringar av utländska besökares konsumtion i Sverige, Kv1 och Kv2 2008. Bidrag till utvecklingen av hushållskonsumtionen, i procentenheter.

	Publicering november		Publicering februari	
	Kv1	Kv2	Kv1	Kv2
Utländsk konsumtion i Sverige	0,3	1	-0,5	0,3
Hushållskonsumtionen totalt	2,2	2,4	1,5	1,7

Bidraget från Utländsk konsumtion i Sverige har minskat från +0,3 procentenheter till -0,5 procentenheter det första kvartalet och från +1 procentenhet till +0,3 procentenheter det andra kvartalet.

Sett ur ett tidsserieperspektiv av utgiftsposten i hushållskonsumtionen har dessa siffror bedömts vara mer rimliga. Effekten på hushållskonsumtionen blir en nedrevidering av det första kvartalet från 2,2 procent till 1,5 procent och en nedrevidering av det andra kvartalet från 2,4 procent till 1,7 procent. Endast små revideringar har gjorts av resevalutan det tredje kvartalet.

Under senare år har resevalutaposten periodvis visat mycket stora fluktuationer och utgör en problempost i BNP-beräkningarna. Utredningar för att analysera och förbättra det statistiska underlaget pågår.

De offentliga konsumtionsutgifterna ökade svagt

De offentliga konsumtionsutgifterna ökade fjärde kvartalet med 0,1 procent. Fjärde kvartalet var därmed i princip lika svagt som årets första kvartal.

Landstingens konsumtionsutgifter ökade med 1,6 procent. Kommunerna ökade också, med mer beskedliga 0,6 procent, vilket beror på att sociala naturaförmåner² fortsatte att öka. Statens konsumtionsutgifter minskade med 1,9 procent. Nedgången förklaras av en svag produktion samtidigt som försäljningen ökade relativt kraftigt. Ökningen av sociala naturaförmåner, delvis på grund av tandvårdsreformen, motverkade till viss del minskningen.

Antalet arbetade timmar inom offentliga myndigheter minskade med 2,0 procent, jämfört med fjärde kvartalet 2007. Primärkommunerna hade den största nedgången, på 3,3 procent.

² Sociala naturaförmåner består av utgifter för varor och tjänster som finansieras av offentliga myndigheter men som produceras av marknadsproducenter och levereras till hushållen.

Diagram 2. Offentliga sektorns konsumtionsutgifter per kvartal, volymutveckling i procent 2003-2008

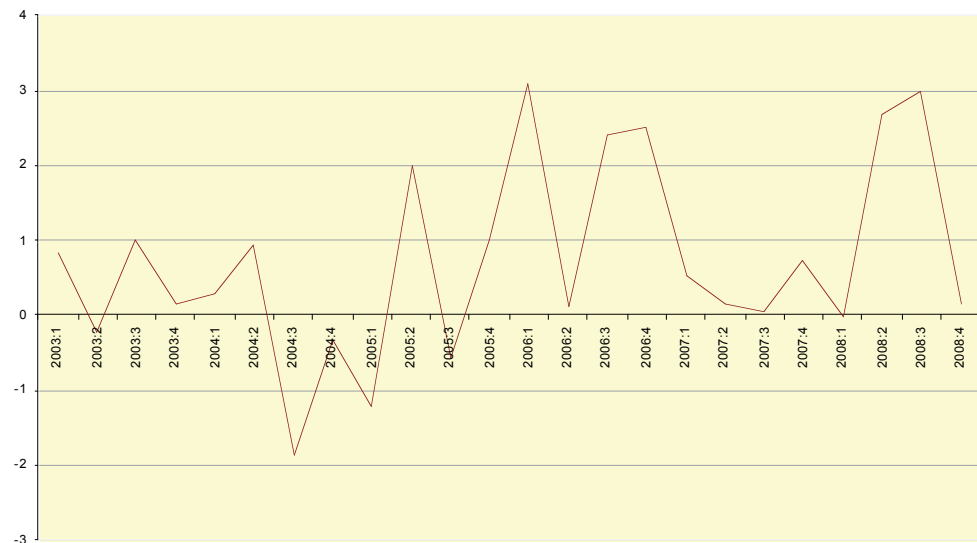

Fasta bruttoinvesteringar sjönk endast 1,2 procent

De fasta bruttoinvesteringarna minskade endast med 1,2 procent i volym fjärde kvartalet, jämfört med motsvarande kvartal föregående år.

Bostadsinvesteringarna, som står för 16 procent av de totala investeringarna, minskade dock kraftigt med 14,7 procent. Men sammantaget var fasta bruttoinvesteringar ett ljus i mörkret detta kvartal.

Investeringar i byggnader och anläggningar, inklusive vägar, ökade med 5,8 procent och gav ett bidrag på 1,6 procentenheter till bruttoinvesteringarna. Varuproducerande företag ökade med 3,5 procent i volym, tjänsteproducerande företag exklusive bostadsbranscher ökade med 4,4 procent och offentliga investeringar ökade med 1,8 procent.

De fasta bruttoinvesteringarnas nedgång under kvartal 4 var förväntad, men helåret 2008 bjöd på en hyggligt stark investeringsutveckling på 3,5 procent.

Tabell 3. Fasta bruttoinvesteringar per investeringstyp, fjärde kvartalet 2008

Investerings- typ nr	Investeringstyper i NR	Volym- förändring	Bidrag till volym- förändring
2+3	Maskiner inkl transportmedel	2,4	1,0
	Maskinleasing tot	29,5	1,6
	Maskiner inkl transportm exkl leasing	-1,6	-0,6
2	Maskiner och inventarier	-0,1	0,0
	Övriga maskiner	-2,5	-0,8
	Övrig maskinleasing	31,0	0,8
3	Transportmedel	15,4	1,1
	Bilar, lastbilar, bussar, släpvagnar	-22,7	-1,0
	Billeasing	28,2	0,8
	Transportmedel exkl bilar		1,2
4	Bostäder	-14,7	-2,2
5	Övriga byggnader och anläggningar	5,8	1,6
	därav vägar	7,2	0,3
1+6	Övrigt inkl programvaror mm	-11,0	-1,7
	därav mäklaravgifter	-40,0	-1,4
	Totalt	-1,2	-1,2

Maskininvesteringarna ökade i lägre takt

De totala maskininvesteringarna (kapitaltyp 2+3) hade under första till tredje kvartalen höga utvecklingstal jämfört med samma period föregående år. För fjärde kvartalet föll utvecklingen däremot till 2,4 procent.

Leasingfinansierade maskininvesteringar har utvecklats kraftigt under hela 2008 och så var fallet även under sista kvartalet. Leasinginvesteringarna gjorde att läget blev allt annat än dystert. Ett intressant förhållande var att volymökningen av billeasinginvesteringar nästan upphävde effekten av nedgången i övriga investeringar i bilar (personbilar, lastbilar och släpfordon). Ökningar i leasing av övriga maskiner tog helt ut tillbakagången i de övriga maskininvesteringarna. Ett tydligt ändrat beteende mot en mindre andel egenfinansierade investeringar kan alltså skönjas.

Investeringar i bostäder samt övriga byggnader och anläggningar

Övriga bygginvesteringar, (inklusive vägar) gav ett bidrag till de fasta bruttoinvesteringarna med 1,6 procentenheter

Det som drog ner de fasta bruttoinvesteringarna kraftigt var bostadsinvesteringarna inklusive kostnader för ägarbyten. Mäklaravgifter gav ett negativt bidrag med 3,6 procentenheter. Bostadsinvesteringarna totalt minskade med 14,7 procent och mäklaravgifter med hela 40 procent. Ombyggnadsinvesteringarna orkade inte längre hålla uppe bostadsinvesteringarna, även om ombyggnad av flerbostadshus ökade. Nyinvesteringar i småhus minskade 26,1 procent och nyinvesteringar i flerbostadshus minskade 23,1 procent.

Investeringar per näringsgren/offentliga myndigheter

Näringsliv

Sammantaget hade näringslivets branscher en volymutveckling på minus 1,9 procent, men detta är en följd av att branscherna småhus och fritidshus samt övrig fastighetsförvaltning tillsammans minskade hela 17,8 procent.

Den kraftiga nedgången har under året accelererat snabbt neråt och kvartal 4 märks inget som kan stoppa detta. Övriga branscher inom näringslivet ökade tillsammans med 4,4 procent vilket är en markant inbromsning i den fortsatta uppgången som karakteriserade första till tredje kvartalen 2008., se fördjupningstexten om offentliga myndigheters konsumtion.

Offentliga myndigheter

Investeringarna inom offentliga myndigheter steg måttliga 1,8 procent under kvartalet. Bidraget blev 0,3 procentenheter till de fasta bruttoinvesteringarna.

Under årets sista kvartal var det primärkommunerna inklusive kommunalförbunden som visade den största volymutvecklingen inom offentlig sektor. De ökade med 6,2 procent. Ökningen berodde främst på att Stockholms kommun ökade sina byggnadsinvesteringar. Förutom Stockholm så visade Jönköping, Malmö, Halmstad, Västerås och Skövde på de största investeringsökningarna och det rörde sig om allt från investeringar i idrottsarenor till skolor.

Staten ökade sina investeringar med 2,7 procent och mönstret under det fjärde kvartalet var det samma som tidigare under året, dvs. bygginvesteringarna ökade relativt mycket medan maskininvesteringarna minskade. Nedgången för maskininvesteringar beror till största delen på att det skedde betydande investeringar motsvarande period förra året för ett antal myndigheter, främst kommunikationssystemet RAKEL hos Krisberedskapsmyndigheten.

Landstingens investeringar fortsatte att minska, denna gång med 11,5 procent.

Diagram 3. Investeringar, volymförändring i procent per delsektor 2007-2008

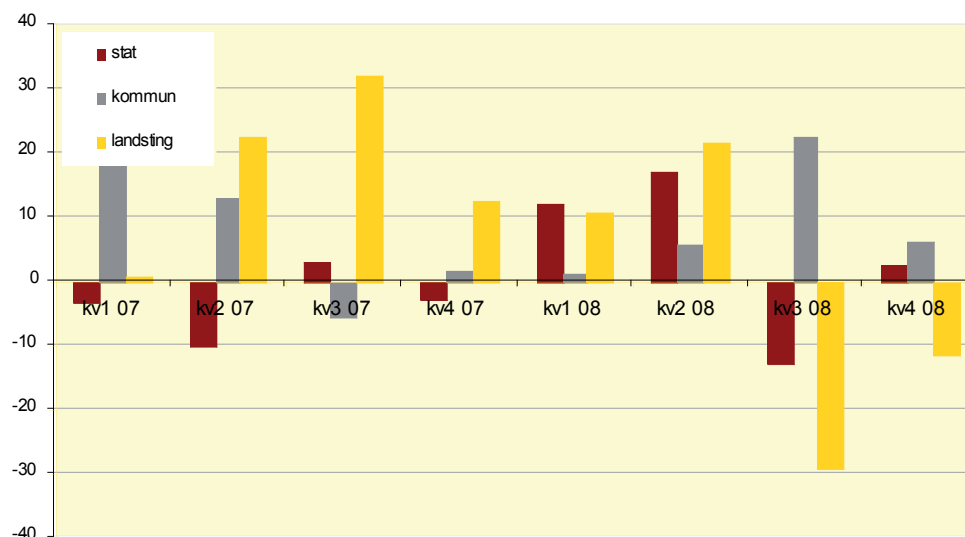

Överraskande lagerminskning

Lagerinvesteringarna minskade kraftigt under det fjärde kvartalet 2008 vilket drog ner BNP-utvecklingen med 1,8 procentenheter.

En så snabbt minskande efterfrågan som skett under 2008 förväntades leda till lageruppbyggnad, beroende på att det kan ta tid att ställa om produktionen. Den kraftiga lagerminskningen fjärde kvartalet tyder emellertid på att det svenska näringslivet varit snabbt på att ställa om till den minskade efterfrågan jämfört med tidigare liknande perioder.

Lagren brukar vanligtvis minska i slutet av ett år och beroende på om lagerförändringen varit större eller mindre än lagerförändringen motsvarande period året innan så påverkas BNP-utvecklingen positivt eller negativt. Under fjärde kvartalet 2008 minskade lagren med 17 miljarder kronor i löpande priser medan lagren det fjärde kvartalet 2007 minskade med endast 600 miljoner kronor. Då differensen mellan de bägge kvartalens lagerförändringar blir negativ påverkas följaktligen BNP-utvecklingen negativt.

Diagram 4. BNP exkl. lagerinvestering, procentuell förändring jämfört med motsvarande kvartal föregående år. Lagerinvestering, bidrag till BNP.

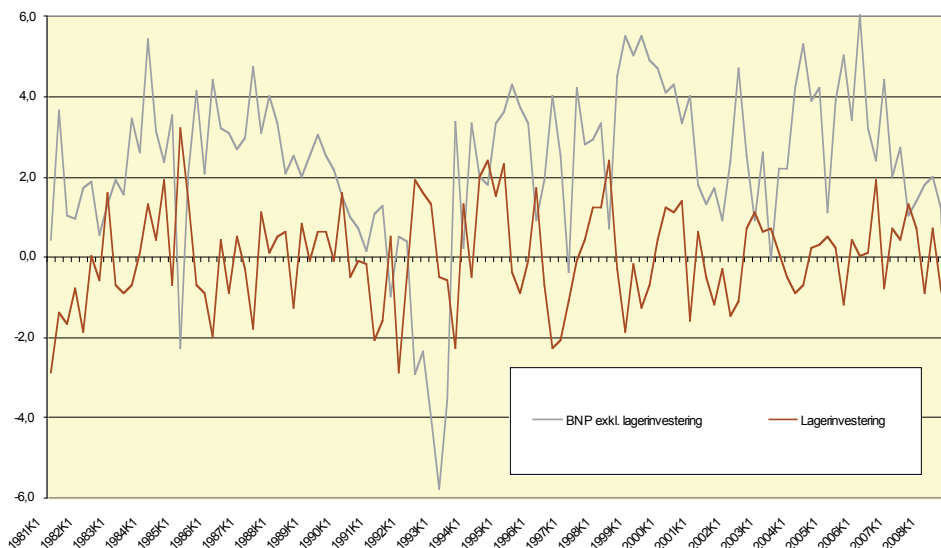

Av diagrammet ovan framgår att när efterfrågan minskar kraftigt brukar det samtidigt ske en lageruppbyggnad. Under t ex 1984 och 1992 byggdes lagren upp under några kvartal innan företagen hade anpassat produktionen. Under innevarande kvartal är förhållandet annorlunda, samtidigt som efterfrågan minskar kraftigt sker även en markant lagerminskning.

De flesta lagertyper minskar

Lagerneddragningar märktes framförallt inom tillverkningsindustrin och varuhandeln.

Inom tillverkningsindustrin hölls lagren av de varor som behövs till produktionen, de så kallade insatsvarorna, i stort sett oförändrade. När det gäller lagren av de produkter som var under tillverkning eller färdigtillverkade så minskade de inom många tillverkningsbranscher under kvartalet men framförallt jämfört med året innan. Produktionen minskade inom i stort sett alla tillverkningsbranscher och bidrog därmed

till de minskande lagren. Lagren inom tillverkningsindustrin bidrog till BNP-utvecklingen med -1,4 procentenheter.

Inom handeln var det främst partihandeln som minskade sina lager av råvaror jämfört med året innan, men även deras lager av sällanköpsvaror drogs ner medan lagren av dagligvaror ökade något. Detaljhandeln hade både positiva och negativa lagerförändringar jämfört med för ett år sedan. Positiva lagerförändringar, dvs. lageruppbyggnad, jämfört med för ett år sedan uppvisade klädhandeln samt bygghandeln medan bland annat lagren av fritidsartiklar minskade. Motorhandeln minskade sina lager något. Lagren inom handeln bidrog till BNP-utvecklingen med -0,7 procentenheter.

men en del ökar

Det finns många olika typer av lager och det var inte alla lager som drogs ner under det fjärde kvartalet. De lager som ökade och som hade en positiv lagerförändring jämfört med året innan var lagren inom el-, kraft- och värmeverk samt inom skogsbruket. Tillsammans bidrog dessa lager med blygsamma +0,2 procentenheter till BNP-utvecklingen.

Ras i utrikeshandeln

Under det fjärde kvartalet 2008 bromsade utrikeshandeln in rejält och backade med 7,2 procent på exportsidan samt 5,4 procent på importsidan jämfört med samma period föregående år.

Den största tillbakagången stod varuhandeln för. Exporten av varor backade med 10,3 procent samtidigt som importen minskade med 7,6 procent. Tjänstehandeln har inte påverkats lika kraftigt av den pågående krisen. Exporten av tjänster växte med 0,5 procent samtidigt som importen av tjänster ökade med 0,3 procent.

I nationalräkenskaperna finns kvartalsfördelade uppgifter på utrikeshandeln tillbaka till 1980 och under den perioden finns det inget kvartal som har haft en lika kraftig tillbakagång i exporten som det fjärde kvartalet 2008. De kvartal som kommer närmast är det första kvartalet 1981 och det första kvartalet 1985 då exporten sjönk med 6 respektive 7 procent.

Diagram 5. Total export, volymförändring jämförd med motsvarande kvartal föregående år. 1981:1-2008:4

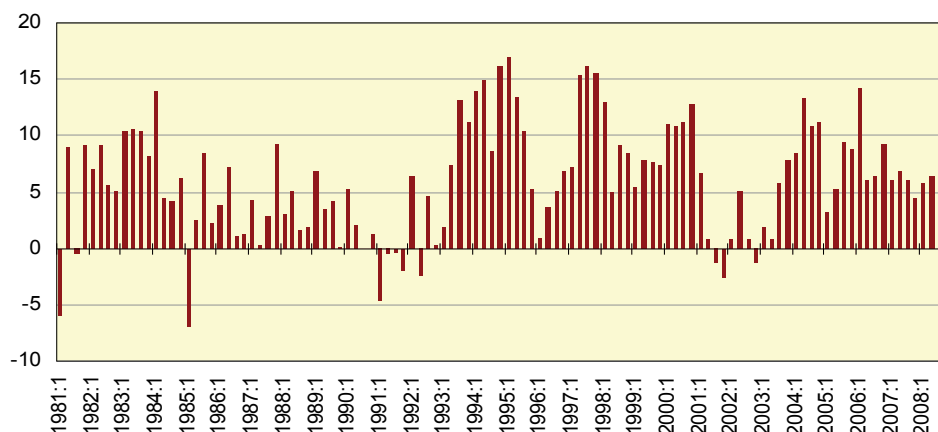

Sett till utvecklingen av importen sedan 1981 så matchas nedgången under fjärde kvartalet 2008 av ett par andra tillfällen. Framförallt är det den andra energikrisen i början av 80-talet och 90-talskrisen som sticker ut mest men även i samband med IT-kraschen 2001 sjönk importen märkbart.

Diagram 6. Total import, volymförändring jämförd med motsvarande kvartal föregående år. 1981:1-2008:4

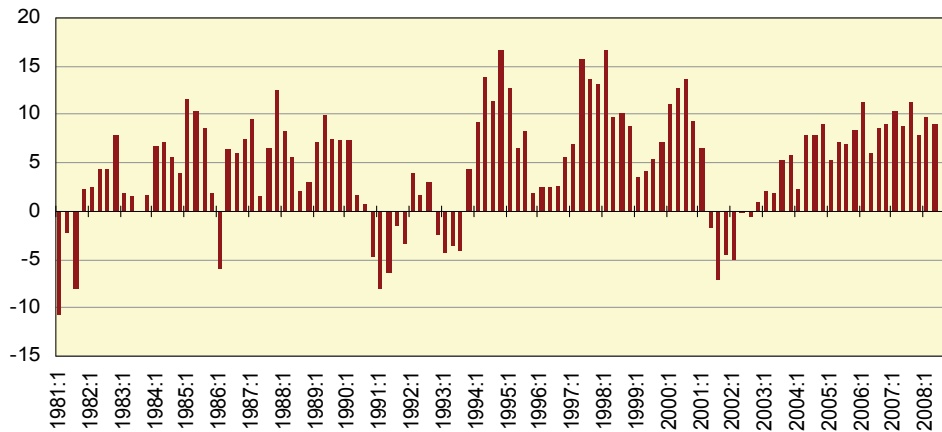

Dramatiskt fall i näringslivets produktion

Näringslivets förädlingsvärde sjönk under fjärde kvartalet med 6,1 procent jämfört med motsvarande period år 2007. Det är den största nedgången sedan krisen i början på 90-talet. Fallet är tydligt bland såväl varu- som tjänsteproducenter. För helåret 2008 minskade produktionen i näringslivet med 0,7 procent.

Såväl varuproduktion

Den avmattning av varuproduktionen som inleddes redan under det andra och tredje kvartalet 2008 fortsatte under fjärde kvartalet med en minskning på 8,3 procent. För helåret 2008 minskade produktionen med 1,4 procent. Nedgången var generell och flertalet större branscher drabbades av en volymminskning jämfört med motsvarande period år 2007. Tillverkningsindustrins produktion sjönk med hela 12,5 procent vilket är den största minskningen sedan kvartalsredovisningen av BNP startade i slutet av 1960-talet. Tydligast märktes nedgången inom motorfordonsindustrin som för andra kvartalet i rad krympte och för fjärde kvartalet 2008 redovisade en minskad produktion på 27,7 procent. Bland övriga större branscher med en markant tillbakagång märktes framför allt trävaruindustri, massa- och pappersindustri, stål- och metallverk samt metallvaror.

Några större branscher bröt dock det negativa mönstret och ökade produktionen under fjärde kvartalet. Förlagsverksamheten vände ett par års negativ utveckling till en produktionsökning på 3,4 procent under fjärde kvartalet. Även kemisk industri ökade produktionen liksom skogsbruket som fortsatte att utvecklas stabilt. Produktionen inom byggindustrin uppvisade en avmattande men fortsatt tillväxt på 0,9 procent. Det enskilt största bidraget till den totala tillväxten, 0,2 procentenheter, kom från läkemedelsindustrin.

Diagram 7. Näringslivets förädlingsvärde i fasta priser, kalenderkorrigerad procentuell förändring jämförd med samma kvartal föregående år

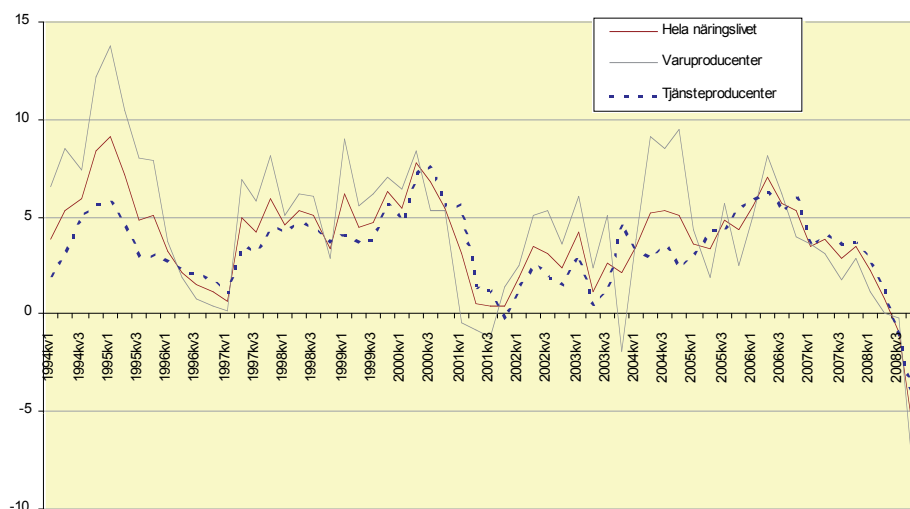

- som tjänsteproduktion

Även produktionen på tjänstesidan minskade kraftigt och kvartalet är det svagaste sedan första kvartalet 1993 med en minskning på 4,8 procent. Ett antal branscher som redan under tredje kvartalet märkte av en markant dämpad aktivitet redovisade under fjärde kvartalet en minskad produktion. Parti- och detaljhandeln, som de senaste femton åren alltid visat positiva kvartalsvärden, utvecklades under fjärde kvartalet negativt med 11,2 procent liksom transport och kommunikationer samt kreditinstitut och försäkringsbolag vilka minskade med 2,5 respektive 1,7 procent. Uthyrningsfirmor, datakonsulter och andra företagstjänster sjönk med 8,4 procent, och bidrog till att dra ned tillväxten med 0,8 procent.

Rederibranschen gick mot strömmen med en positiv utveckling på 5,3 procent liksom post- och tele samt samhällliga och personliga tjänster, vilka utvecklades med 1,9 respektive 1,9 procent. Jämfört med helåret 2007 var den totala tjänsteproduktionen oförändrad.

Stopp för sysselsättningsökningen

Antalet sysselsatta var oförändrat under fjärde kvartalet 2008 jämfört med fjärde kvartalet 2007. Efter en stabil ökning av antalet sysselsatta under början av året planade ökningen ut och stannade av helt under fjärde kvartalet. Under början av året ökade antalet sysselsatta inom både varuproduktionen och tjänsteproduktionen. Särskilt inom företagstjänster som ekonomisk konsultverksamhet och reklambyråer var ökningen mycket stark.

Under fjärde kvartalet 2008 skedde, jämfört med motsvarande kvartal 2007, en vändning bland varuproducenterna, där antalet sysselsatta minskade i stort sett i alla branscher. Det enda undantaget var byggbranschen där den kraftiga uppgång som pågått under flera år fortsatte, men i avtagande takt. I tjänstebranscherna fortsatte antalet sysselsatta att öka. Mest ökade de inom (privat) hälso- och sjukvård, men antalet sysselsatta ökade även inom branscherna företagstjänster samt kreditinstitut och försäkringsbolag.

Inom de offentliga myndigheterna, som haft minskande sysselsättning under hela år 2008, tilltog nedgången något och antalet sysselsatta sjönk med 1,8 procent under fjärde kvartalet. I nationalräkenskaperna ingår värnpliktiga i definitionen av sysselsatta, vilket inte är fallet i annan sysselsättningsstatistik. På grund av olika inryckningscykler var de värnpliktiga ovanligt många under fjärde kvartalet 2008. Det dämpar fallet i sysselsättningsutvecklingen för statligt anställda med omkring en procentenhet.

Diagram 8. Antal sysselsatta 2008. Procentuell förändring jämfört med motsvarande kvartal föregående år.

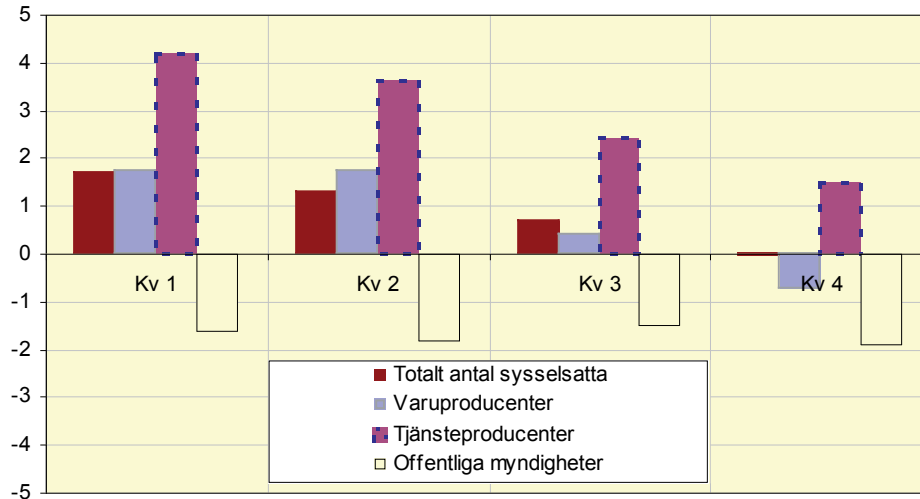

Antalet arbetade timmar, som ökat relativt starkt under första halvåret, vände under fjärde kvartalet 2008 och minskade istället med 1,3 procent jämfört med fjärde kvartalet 2007. Nedgången gäller (liksom för antalet sysselsatta) huvudsakligen varuproducenter och offentliga myndigheter.

För **helåret 2008** ökade antalet sysselsatta i hela ekonomin med 0,9 procent jämfört med år 2007. Bland varuproducenterna ökade antalet sysselsatta med 0,8 procent och bland tjänsteproducenterna med 2,9 procent. Inom de offentliga myndigheterna minskade antalet sysselsatta med 1,7 procent.

Fördröjd effekt av varsel

Företag som tänker säga upp minst fem arbetstagare ska skriftligen meddela Arbetsförmedlingen.

Antalet varsel ökade enligt Arbetsförmedlingen från drygt 8 000 under fjärde kvartalet 2007 till mer än 53 000 under fjärde kvartalet 2008.

Ökningen under hösten har varit mycket kraftig, men från en mycket låg nivå. De branscher som drabbats hårdast är företagstjänster, fordonsindustri, maskintillverkning och byggbranschen. Omkring två tredjedelar av dem som varslas brukar bli uppsagda. Av de knapphändiga uppgifter som finns beträffande varsel där de fackliga förhandlingarna är avslutade, gäller denna andel även nu.

De varsel som lagts under hösten påverkar sysselsättningen med en tids eftersläpning. Fackliga förhandlingar tar viss tid och sedan tillkommer uppsägningstider, vilket gör att effekterna av varslen kommer att synas i statistiken över antalet sysselsatta under första halvåret 2009.

Hushållens reala inkomster ökade 1,3 procent

Hushållens reala disponibla inkomster ökade 1,3 procent fjärde kvartalet 2008 medan inkomsterna i löpande priser ökade med 4,6 procent. Sparkvoten var 7,4 procent fjärde kvartalet, vilket är en ökning med drygt fyra procentenheter jämfört med fjärde kvartalet 2007.

Under fjärde kvartalet 2008 ökade hushållens disponibla inkomster i löpande priser med 4,6 procent vilket kan jämföras med löneinkomsterna som ökade 3,1 procent. Den inflationsjusterade disponibla inkomsten ökade däremot med bara med 1,3 procent. Jämfört med utvecklingen av real disponibel inkomst under de första tre kvartalen 2008 är fjärde kvartalet relativt svagt.

För helåret 2008 ökade disponibel inkomst med 6,2 procent i löpande priser och inflationsjusterat med 3,3 procent. Detta kan jämföras med den reala disponibla inkomsten år 2007 som ökade med 3,6 procent och år 2006 med 3,3 procent.

Hushållskonsumtionen var svag...

Hushållens konsumtionsutgifter visade en historiskt låg utveckling och minskade nominellt med 0,3 procent fjärde kvartalet 2008. Konsumtionsutgifterna minskade med 3,3 procent i volym.

För helåret 2008 ökade konsumtionsutgifterna med 2,6 procent nominellt men minskade med 0,2 procent i volym.

...vilket gav ett kraftigt ökat sparande

Sammantaget ökade hushållens utrymme för sparande kraftigt under fjärde kvartalet liksom under övriga kvartal 2008. Hushållens sparande var 30 miljarder kronor fjärde kvartalet och 198 miljarder kronor helåret 2008.

Det är en ökning med 18 miljarder kronor jämfört med fjärde kvartalet 2007 och med 55 miljarder kronor jämfört med helåret 2007.

Hushållens individuella sparande, det vill säga sparande exklusive premie- och tjänstepensioner, var 3 miljarder kronor fjärde kvartalet. Vanligen är det individuella sparandet negativt fjärde kvartalet.

Sparkvoten

Sparkvoten var fjärde kvartalet 7,4 procent, en kraftig ökning med drygt fyra procentenheter jämfört med fjärde kvartalet 2007. Sparkvoten för helåret 2008 var 11,9 procent vilket kan jämföras med 9,1 procent för år 2007.

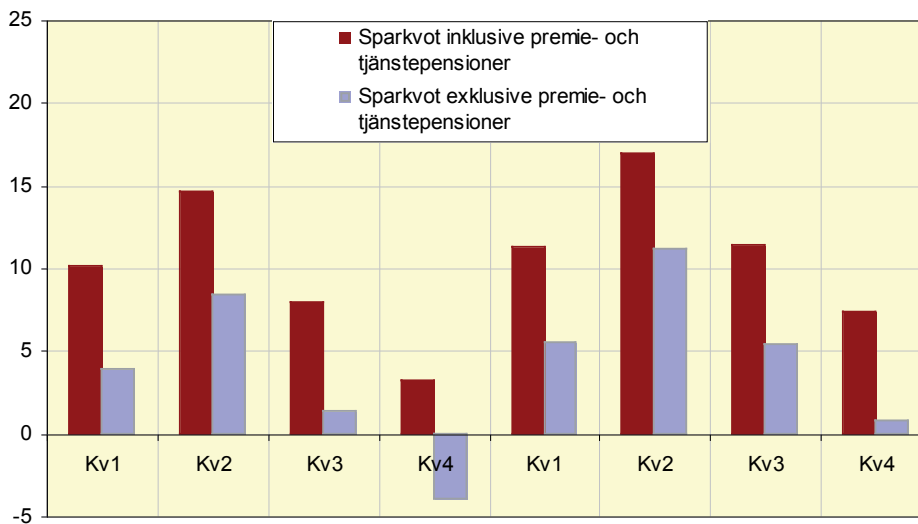
Diagram 9. Hushållens sparkvot 2007-2008. Procent av disponibel inkomst.

Så här görs avstämning av underlaget för kvartals-BNP

Bruttonationalprodukten (BNP) är i grunden ett mått på värdet av de varor och tjänster som produceras i en ekonomi under en period. Men BNP kan även mätas utifrån användningen av denna produktion, liksom utifrån vilka inkomster som genereras av produktionsprocessen. I de svenska nationalräkenskaperna (NR) görs beräkningar av både tillgången och användningen i ekonomin varje kvartal.

Nationalräkenskaperna utgör på så sätt ett kontosystem för bokföring av de variabler som utgör underlaget för BNP. Det som produceras måste också användas av någon (eller läggas i lager). En avstämning genomförs enligt principen att summa tillgång ska överensstämma med summa användning. Detta görs i ett system av tillgångs- och användningstabeller. Det är önskvärt att alla konton stäms av ned till minsta miljon. Om denna avstämning genomförs till fullo uppgår restposten i de så kallade reala räkenskaperna till 0 kronor.

Principer för avstämning:

Tillgång = Svensk produktion + Import
 Användning = Export + Konsumtion + Fast bruttoinvestering
 + Insatsförbrukning ± Lagerinvesteringar

där: Tillgång – Användning = 0

Värderingen är till marknadspris vilket innebär att eventuell moms, andra produktskatter, tullar, handels- och transportmarginaler ingår.

I årsberäkningar samt kvartalsberäkningar görs denna avstämning på produktnivå. Med produkter menas varor och tjänster. Som exempel kan nämnas produkterna bilar och järnvägstransporter. I årsavstämningen ingår drygt 400 produkter, eller konton, som ska stämmas av. I kvartalsberäkningen, där underlaget är mer osäkert och tiden för beräkningar knapp är produkterna 77 stycken.

Årsavstämning

I årsberäkningarna eftersträvas en fullständig avstämning per produkt. I kvartalsräkenskaperna finns det oftast inte utrymme för analyser som medger en fullständig avstämning före publicering.

Tabell 4. Exemplet motorfordon i årsräkenskaperna 2006, Mdkr.

Produktion	138	Insatsförbrukning	21
Moms	14	Konsumtion	52
Handelsmarginal	19	Investering	46
Tull	1	Lager	-1
Import	57	Export	111
Tillgång	229	Användning	229

I exemplet ovan stämmer tillgång och användning och restposten i balansen blir noll. Detta var emellertid inte bilden från början, då hade vi kanske betydande skillnader mellan uppgifterna för tillgång respektive användning. Det gäller då att värdera all ingående primärdata för att komma fram till vad som kan anses mer eller mindre säkert. Kontroller vidtas där statistikproducenterna kontaktas för synpunkter och ytterligare kontroller. Dessa kontroller leder till att fel i statistiken upptäcks och korrigeras. Men det kan också vara så att det inte direkt går att identifiera orsaken till residualen. En korrigerings görs då av den eller de komponenter som bedöms som mindre säkra.

Motsvarande kontroller, analyser och bedömningar görs på alla produkter vilka sedan summeras till BNP.

Analysen förutsätter av vi har tillgång till uppgifter som kan fördelas på ett stort antal produkter. Detta gäller både tillgång och användning. En bransch producerar i allmänhet ett stort antal produkter, även om det finns en huvudprodukt. Om vi fortsätter med exemplet bilindustrin producerar de förutom bilar även maskiner av olika slag, släpfordon, vagnar, delar och tillbehör, transporter, forskning och utveckling, konsulttjänster mm. På samma sätt är även flera branscher i allmänhet inblandade i produktionen av en viss produkt. Detta stämmer emellertid inte för bilarna eftersom de bara produceras av bilindustrin. Däremot produceras produkten forskning och utveckling (FoU) av cirka 25 branscher. Även utrikeshandel, offentlig och privat konsumtion, investeringar, lager och insatsförbrukning fördelas på alla produkter.

Tillgångssidan (produktion och import) är relativt tillförlitlig på produktnivå. På användningssidan är insatsförbrukning och lager mindre tillförlitliga på finare nivå.

Kvartalsavstämning

I kvartalsberäkningarna består nationalräkenskaperna av färre indelningar samt nyttjande av schabloner tagna från senaste årsberäkning. Detta beror på att kvartalsstatistiken i många delar inte innehåller information på produktnivå. De strukturer som finns avseende produktionens och insatsförbrukningens fördelning på produkter är också mindre säkra per kvartal.

Vad som finns att tillgå i kvartalsberäkningarna är endast en total produktionsuppgift medan förädlingsvärde och insatsförbrukning för det mesta saknas. Totala insatsförbrukningen får preliminärt skrivas fram med produktionens utveckling. I stort sett används schabloner för produktfördelning av all användning, även konsumtion, investeringar och

lager. Uppgifter om utrikeshandel finns emellertid redan på ett mycket stort antal produkter.

Typer av osäkerhet i kvartalsberäkningarna:

- Underlagen bygger i högre utsträckning på urvalsundersökningar jämfört med totalräknad statistik.
- Kvartalsstatistiken innehåller färre detaljer jämfört med årsstatistiken.
- Mindre kända strukturer med osäker säsongvariation.
- Bristande överensstämmelse (av olika skäl) mellan kvartalsstatistik och årsstatistik.

I övrigt finns en detaljeringsgrad som får anses som tillräcklig för analys och revidering. Alla de 77 produkterna beräknas i löpande- och föregående år pris (fast pris).

Kvartalsavstämningar steg för steg

1. Analys utifrån NR:s definitioner och rimlighet

Innan själva avstämningen tar vid görs en bedömning av hur väl statistikunderlaget möter NR:s definitioner och täckning. Kända skillnader ändras (se "NR och primärstatistiken" sist i publikationen BNPkvartal). Avvikelser från erfarenhetsmässigt rimliga utvecklingstal analyseras i samarbete med ansvariga för primärstatistiken (exempelvis Industriproduktionsindex). Om möjligt görs också jämförelser med annan statistik eller annan information.

När all indata bearbetats så görs en första sammanställning av BNP och dess delar. Denna ger aldrig en helt samstämmig bild av BNP från produktions- respektive användningssidan. Exempelvis kan BNP-utvecklingen vara 3 procent för produktionssidan och 1,9 procent för användningssidan, vilket ger en residual på 1,1 procentenhet. Det är denna residual som ska vara 0 i både löpande priser och fasta priser.

2. Skapande av tillgång- och användningstabeller

När tillgång- och användningstabellerna skapats görs en kontroll där beloppen jämförs med vad som finns i de databaser som data hämtats ifrån. Uppgifterna om insatsförbrukning förs in i systemet med antaganden om oförändrad andel av produktionen samt med samma utveckling som denna. Data för användningssidan läggs in med antaganden om samma produktfördelning som i årsberäkningen, men undantag finns där produktinformationen är av bättre kvalitet. Både löpande pris och föregående års pris indateras, balanseras och analyseras. En första bild av hur avstämningen kommer att gestalta sig denna gång växer också fram. Skillnaden mellan tillgångs- och användningssidan är olika stor vid olika kvartal. Analyser och kontroller av underlag görs i samråd med de personer som har levererat uppgifter och/eller gjort bearbetningar av data.

3. Ingående detaljanalys

Den ingående analysen är den verkliga avstämningen av statistiken. Hur väl överensstämmer olika statistikkällor på produktbasis? Hur stora residualer framkommer exempelvis på fordonsbalansen?

4. Manuell och maskinell avstämning av produkter

Med analysen som grund avgörs huruvida en total avstämning kan göras eller om endast ett urval av besvärliga balanser kan åtgärdas. Om den fullständiga maskinella avstämningen genomförs försvinner alla produktvisa residualer samt också den totala restposten i BNP. I

verkligheten är det inte så självklart att välja detta alternativ då upprättningarna kan få för stor inverkan på vissa variabler. Ibland kan det vara bäst att avvakta till nästkommande beräkning eller kanske ända till årsberäkningen.

5. Makroanalys

En övergripande analys av ekonomins utveckling görs där alla aggregat och deras samvariation studeras.

Kommentarer till metoden

I samband med kvartalsberäkningarna finns endast ett par dagar för avstämningen av hela systemet, från det att primärdata levereras till publicering av BNP. Oftast justeras de kvartalsuppgifter som är minst säkra, insatsförbrukning och lager. En konsekvens av att insatsförbrukningen revideras är att förädlingsvärdena också revideras, men i motsatt riktning. Det finns också ett antal balanser där det mycket ofta förekommer stora residualer. Detta är ett tydligt tecken på att överensstämmelsen mellan olika typer av statistik är sämre, dvs. här måste framtida resurser sättas in.

Eftersom nationalräkenskaperna stäms av i ett kontosystem både årsvis och kvartalsvis kan de inte enkelt revideras i de fall enstaka uppgifter ändras. En post påverkar många andra och helheten måste alltid gå ihop. Avstämningen är ett utmärkt redskap för att jämföra och bedöma ingående ekonomisk primärstatistik. De revideringar vi genomför måste genomföras för att konsistens ska finnas i underlaget för nationalräkenskaperna, och därmed BNP.

Avstämningen tar tid och resurser att analysera och åtgärda, den förutsätter också gedigna kunskaper i det svenska statistiksystemets alla delar. Eftersom tiden är begränsad i samband med kvartalsberäkningen sker många avstämningar maskinellt, i många fall får problemen lösas preliminärt i avvaktan på mer detaljerad statistik.

Om säsongrensningen av NR-data

Större osäkerhet i säsongrensningen än normalt

Sverige befinner sig nu i ett läge där konjunkturen faller dramatiskt. Osäkerheten i beräkningarna ökar i ett sådant läge och det är särskilt fallet med de säsongrensade uppgifterna. Vid säsongrensningen beräknas säsongfaktorn och andra faktorer som påverkar serierna, effekter av extremvärden (s.k. outliers) och effekter av olika antal arbetsdagar. Dessa brukar kallas kalendereffekter. Hit hör också påsken. Hur dessa effekter påverkar en enskild serie bestäms i en tidsseriemodell där komponenterna skattas med statistiska metoder. Med denna modell görs alltid en prognos av serien två år framåt och de prognostiserade värdena behövs för en effektiv säsongrensning.

De modeller som används är linjära, vilka "normalt" fungerar bra. Vid så dramatiska förändringar som nu sker i ekonomin, är dock modellerna sämre än normalt. Detta gäller speciellt hanteringen av outliers och de prognoser som utnyttjas, vilket leder till större osäkerhet i de säsongrensade uppgifterna i slutet på serierna. De prognoser som nu används för BNP innebär en minskning i BNP med 4,2 procent 2009 respektive -2,7 procent 2010 jämfört med 2008 respektive 2009.

Motsvarande för den privata konsumtionen är -3,5 respektive -3,8 procent. Om utfallet för 2009 och 2010 skulle vara oförändrad BNP, är nu säsongrensad BNP för fjärde kvartalet 2008 underskattad.

Nuvarande metod för säsongrensning

Den metod för säsongrensning som nu används av nationalräkenskaperna infördes 1999. Metoden kallas för modellbaserad säsongrensning och programmen som används är TRAMO/SEATS, i enlighet med Eurostats rekommendationer. Före införandet gjordes en omfattande statistisk analys av varje serie för att säsongrensningen skulle bli så bra som möjligt. De nya metoderna (tillämpningarna) innebar att rensningen av nationalräkenskaperna blev mer stabil med mindre svängningar mellan enskilda kvartal. Metoderna har därefter setts över ett antal gånger genom åren. I samband med beräkningarna av fjärde kvartalet 2008 har en ny översyn gjorts vilket inneburit att bland annat nya parameterintervall gjorts för flera serier. Även kalenderkorrigeringen har sett över. Kalenderkorrigering har nu införts för delar av försörjningsbalansen, vilket torde underlätta analyser. I tabellen som visar säsongrensad försörjningsbalans har ingen kalenderkorrigering ännu införts för variablerna summa tillgång, inhemsk slutlig användning och summa användning.

Vid nationalräkenskaperna används s.k. direkt säsongrensning, vilket innebär att varje serie rensas var för sig utan att ta hänsyn till logiska restriktioner som additivitet. Exempelvis säsongrensas serien för BNP direkt, liksom delarna konsumtion, investeringar och export. Likaså rensas totala konsumtionsutgifter och delarna hushållskonsumtion respektive offentlig konsumtion separat. Alternativet är att serierna rensas på lägsta nivå och de säsongrensade värdena summeras till det aggregat man vill analysera. Detta kallas för en indirekt säsongrensning. SCB har valt den direkta metoden därför att det innebär bästa möjliga resultat för varje variabel som man vill analysera.

En nackdel med den direkta rensningsmetoden är att ologiska resultat kan uppkomma. Total export av varor och tjänster kan i extremfallet till exempel visa på en ökning medan de var för sig rensade delarna varor respektive tjänster båda minskar. Det kan också inträffa att summan av varor och tjänster ökar med till exempel 5 procent medan varorna ökar med 2 procent och tjänsterna med 1 procent, vilket inte är logiskt. Sådana fel kan bero på att säsongmönstren inte är tydliga eller stabila eller att valda modeller i TRAMO/SEATS blivit mindre optimala på grund av förändringar i de underliggande uppgifterna.

Den säsongrensade tabellen över användningssidan (försörjningsbalansen) kan således innehålla vissa uppgifter som kan tyckas vara oförenliga. Som ovan nämnts har kalenderkorrigering införts även på försörjningsbalansens variabler men inte för variablerna summa tillgång, inhemsk slutlig användning respektive summa användning. Denna osymmetri kan också innebära att ologiska resultat uppkommer. Till exempel minskar BNP fjärde kvartalet 2008 med 2,4 procent medan importen minskar med 4,0 och summan av de båda, summa tillgång, minskar med 2,1 procent.

En enkel kvalitetstest på säsongrensning är att om man summerar fyra kvartals utvecklingstal för en säsongrensad dataserie så bör man komma i närheten av den faktiska eller kalenderkorrigerade årsutveckling som erhålls när man beräknar ett kvartals utveckling genom att jämföra värdet med motsvarande kvartal året före. BNP minskar kalenderkorrigerat med 4,9 procent jämfört med motsvarande kvartal året före medan den

summerade kvartalsutvecklingen från de säsongrensade uppgifterna resulterar i en minskning med 4,5 procent. Resultatet får bedömas som relativt hyggligt.

Utvecklingsarbete

Önskemål från prognosmakare är att de säsongrensade delarna skall summera till de olika aggregaten. Det blir då lättare att använda säsongrensade data i prognosmodeller och summera prognoser för exempelvis användningssidans delposter till säsongrensad BNP. SCB har startat ett projekt som syftar till att åstadkomma additivitet i de säsongrensade serierna. Det kan åstadkommas på två olika sätt, antingen genom att man summerar uppåt från de lägre delserierna eller att man direktrensar BNP och de stora aggregaten och därefter justerar de lägre delserierna så att additivitet skapas. Man skulle då göra åverkan på "de optimala" rensningarna för att uppnå en annan önskvärd egenskap, additivitet. Den senare metoden har fördelen att man får bättre kontroll på de viktigaste aggregaten, till exempel BNP. De underliggande fastprisberäknade serierna är kedjade och de är i sig inte adderbara.

En annan åtgärd som övervägs är att införa begreppet "trading days" för alla variabler i säsongrensningen. Det betyder att säsongrensningsprogrammet analyserar påverkan av olika veckodagar inom ett kvartal som en del av kalenderkorrigeringen. För detaljhandeln väger till exempel en fredag tyngre än en tisdag och förskjutningar av antalet olika veckodagar mellan kvartalen påverkar alltså resultatet om "trading day"-effekten inte tas med.

Avstämning fjärde kvartalet 2008

Före avstämning gav det statistiska underlaget en BNP-utveckling från användningssidan på -6,1 procent, medan produktionssidan visade en utveckling på -4,6 procent. I fasta priser var användningen drygt 11 miljarder kronor lägre än produktionen och i löpande priser knappt 13 miljarder kronor.

Sammantaget justerades användningssidan upp med 12 mdkr i fasta priser. Analysen av tillgång och användning per produkt indikerade en överskattning av tillgången och underskattning av användningen för ett flertal produkter, bland annat råolja, järn och stål, transportmedel, företagstjänster samt datorer. Det medförde att lager justerades upp 4,3 mdkr, hushållens konsumtion justerades upp 1,7 mdkr och exporten justerades upp 6,3 mdkr i fasta priser. Efter avstämning är den faktiska BNP-utvecklingen -4,8 procent.

Utvecklingstalen för försörjningsbalansens olika delkomponenter mellan den första sammanställningen i nationalräkenskapernas databas och det nu redovisade resultatet framgår av tabell 6. Den första versionen innehåller beräkningar baserade på det primära underlaget samt justeringar för definitionsskillnader mellan NR och primärmaterialet. I detta läge har även eventuella fel korrigerats och eventuella kompletteringar från primärkällorna förts in. Det som kvarstår som skillnad och som redovisas i tabellen är de avstämningskorrigeringar som har gjorts för att få beräkningarna från produktions- respektive användningssidan att visa samma BNP.

Tabell 5. Avstämning fjärde kvartalet 2008, faktisk volymutveckling, samt mdkr i fasta och löpande priser.

	Första version	Publicerad version	Förändring i volymutv.	Korr mdkr Fp t-1	Korr mdkr Lp
Hushållens konsumtionsutgifter	-3,8	-3,3	0,5	1,7	2,0
Offentliga konsumtionsutgifter	0,1	0,1	0,0		
Fast bruttoinvestering	-1,2	-1,2	0,0		
Lager (effekt på BNP-förändring)	-2,3	-1,8	0,5	4,3	2,1
Export varor	-11,0	-10,3	0,7	2,0	3,0
Export tjänster	0,5	0,5	0,0		
Import varor	-7,6	-7,6	0,0		
Import tjänster	0,7	0,3	-0,4		
BNP från användningssidan	-5,9	-4,8	1,1	8,0	7,1
Förädlingsvärde industri	-12,2	-12,2	0,0		-0,5
Förädlingsvärde övr. varuprod.	0,8	0,8	0,0		
Förädlingsvärde tjänsteprod.	-4,1	-4,8	-0,7	0,1	-3,8
Förädlingsvärde off. myndigheter	-0,7	-0,7	0,0		
Produktskatter och produktsubventioner				0,5	
BNP från produktionssidan	-4,6	-4,8	-0,2	0,6	-4,3

Revideringar vid beräkning av fjärde kvartalet 2008

I tabell 6 redovisas de revideringar som skett mellan de olika beräkningstillfällena. Tabellen visar hur användningssidans komponenter bidragit till BNP-utvecklingen vid de olika beräkningstillfällena.

Tabell 6. BNP-bidrag kvartal 1, kvartal 2 och kvartal 3 2008 vid olika beräkningstidpunkter, faktiska tal. (Se tabell 7 för importjusterade bidrag)

	Hushållens konsumtions- utgifter	Offentliga konsumtions- utgifter	Fasta brutto- investeringar	Lager	Exportnetto	BNP
Kv1 maj	0,9	-0,3	1,0	-1,1	0,5	1,0
Kv1 sept	0,9	0,0	0,9	-0,9	0,1	1,0
Kv1 nov	1,0	-0,1	1,0	-0,9	-0,2	0,9
Kv1 feb	0,7	0,0	1,0	-0,8	0,0	0,9
Kv2 aug	1,0	0,1	0,8	1,1	-0,4	2,6
Kv2 sept	1,0	0,4	0,8	0,9	-0,5	2,6
Kv2 nov	1,0	0,5	1,2	0,7	-0,8	2,7
Kv2 feb	0,8	0,7	1,4	0,7	-0,6	3,0
Kv3 nov	-0,1	0,5	0,5	-0,8	0,3	0,4
Kv3 feb	-0,3	0,7	0,5	-0,8	0,3	0,3

Revideringar av första kvartalet, andra kvartalet och tredje kvartalet vid publiceringen i februari jämfört med publiceringen i november

Mellan kvartalspubliceringar revideras vanligtvis det statistiska underlaget för BNP-beräkningarna från användningssidan i större utsträckning än statistikunderlagen från produktionssidan. Så var fallet även vid beräkningen i februari. Det var framförallt andra kvartalet som reviderades och BNP-utvecklingen höjdes från 2,7 procent till 3,0 procent. I avstämningarna anpassades produktionssidan till de reviderade skattningarna från användningssidan.

Hushållskonsumtionen och tjänsteexporten är de områden som reviderats mest jämfört med publiceringen av tredje kvartalet i november.

Vid innevarande beräkning har en ny bedömning gjorts av posten utländska besökares konsumtion i Sverige, vilket till stor del bidrog till att hushållskonsumtionen reviderades ned kvartal ett och två, och att exportnettot reviderades upp dessa kvartal. Revideringen är dock neutral för BNP. I fördjupningstexten om Hushållskonsumtion belyses denna ändrade bedömning av utländska besökares konsumtion i Sverige mer ingående. En rättning har skett i statistikunderlagen för beräkningarna av hushållens konsumtion av bilar för tredje kvartalet. Denna revidering innebar att hushållskonsumtionen sänktes även tredje kvartalet.

Reviderad rapportering om merchantingtjänster har inkommit i statistiken för utrikeshandel med tjänster, vilket har inneburit att exporten av tjänster höjts alla kvartal 2008 samt tredje och fjärde kvartalet 2007. Motsvarande höjning har också skett för produktionen av denna produkt.

Reviderad statistik från utrikeshandel med varor hade en neddragande effekt på exportnettot, i och med att nettot för varuhandeln reviderades ned något alla kvartal jämfört med beräkningen i november.

Offentlig konsumtion har reviderats upp alla tre kvartalen och då särskilt för kvartal 2. Upprevideringen är en följd av att nya uppgifter inkommit från primärkommunernas rapportering för 2007, men även att vikter för volymläsningsarna av individuell offentlig produktion uppdaterats.

Även fasta bruttoinvesteringar har reviderats upp andra kvartalet, i huvudsak till följd av revideringar i underlagen från Investeringssenkäten.

Mindre revideringar har skett i statistiken över lager och då i främst för första kvartalet.

Allmänt om revideringar av de kvartalsvisa Nationalräkenskaperna

Revideringspolicyn för NR:s kvartalsvisa BNP-beräkningar är att alla kvartal innevarande år kan revideras i samband med en beräkningsomgång. Vid beräkning av första kvartalet kan även det föregående årets kvartal revideras.

Kvartalsräkenskaperna revideras också i samband med att en definitiv årsberäkning genomförs för år t-2. De uppgifter som tidigare fastställdes i en kvartalsberäkning anpassas då till de nya årsnivåerna så att summan av de fyra kvartalen överensstämmer med årsnivåerna. Anpassningen till årsberäkningarna genomförs mellan kvartalspubliceringarna i september och november. Efterföljande kvartal, det vill säga kvartalen för åren t-1 och innevarande år t, beräknas utifrån de nya anpassade nivåerna för år t-2 och de förändringstal som fastställdes vid tidigare kvartalsberäkningar.

I Diagram 10 visas hur BNP-utvecklingen i faktiska tal reviderats från första gången kvartalet beräknades till senaste beräkningstillfället för respektive kvartal. Som framgår av diagrammet sker vanligtvis en upprevidering av BNP. För perioden 2001–2006 finns definitiva årsberäkningar. Revideringarna för denna period beror då på att

korttidsstatistik ersatts med mer definitiv årsstatistik för de flesta delar av beräkningarna. Även för 2007 har mer definitiv årsstatistik införts för vissa delar av beräkningarna. Det gäller i första hand offentlig konsumtion. Kvartalen 2008 bygger i sin helhet på korttidsstatistik och revideringarna är i första hand en följd av de revideringar som sker i korttidsstatistiken mellan NR:s beräkningstillfällen.

Diagram 10. Revideringar av BNP-utveckling, faktiska tal, från första ordinarie beräkningstillfälle till senaste beräkning av respektive kvartal.

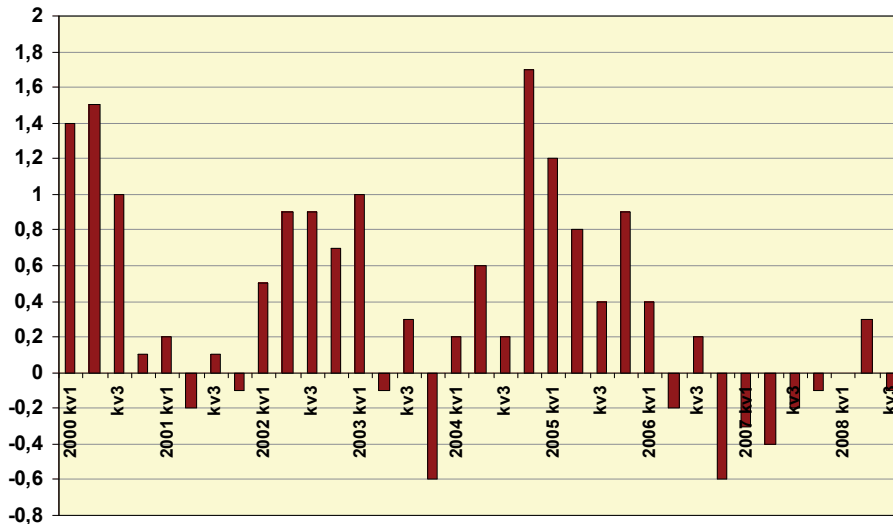

Revideringar i statistikunderlagen

Även om det finns en generell policy för hur de kvartalsvisa räkenskaperna revideras så skiljer sig revideringsförfarandet i olika delar av systemet åt, beroende på skillnader i revideringsförfaranden i statistikunderlagen. Nedan beskrivs i korthet hur de viktigaste underlagen för beräkningarna revideras.

Hushållens konsumtionsutgifter

Beräkningarna av hushållens konsumtionsutgifter bygger på ett flertal källor där den mest betydande är *Omsättningsstatistiken*.

Omsättningsstatistiken reviderar tidigare perioder under året om större rättningar eller kompletteringar kommer in från företagen.

Offentlig konsumtion

Kvartalsenkät för kommuner är underlag till beräkningarna för primärkommunal konsumtion och produktion. Här har kommunerna möjlighet att revidera tidigare kvartal innevarande år. Det innebär att kommunal konsumtion och produktion kan revideras mellan de olika beräkningstillfällena i Nationalräkenskaperna.

Kvartalsenkät för landstingskommuner utgör underlag för beräkningarna av landstingskommunal konsumtion. I samband med att uppgifter för kvartal 4 lämnas har landstingen möjlighet att revidera tidigare lämnade uppgifter för kvartal 1-3. Vid övriga tillfällen sker inga revideringar.

Myndigheternas redovisning, ESV. Beräkningarna av statlig konsumtion bygger på Ekonomistyrningsverkets sammanställning av myndigheternas redovisning. Revideringar som kommer in från myndigheterna förs in i underlaget löpande.

För de delar av den offentliga individuella konsumtionen som bygger på volymindikatorer gäller andra förutsättningar. En beskrivning av metoderna finns på Scb:s hemsida.

Fasta bruttoinvesteringar

Beräkningarna av de fasta bruttoinvesteringarna bygger på ett flertal källor där den för näringslivet mest betydelsefulla undersökningen är *Näringslivets investeringar*. Enkäten genomförs vid tre tillfällen per år, februari, maj och oktober. Vid varje tillfälle hämtas information in som avser hela undersökningsperioden, dvs 1:a -4:e kvartalen innevarande år och en helårsuppgift för innevarande år. Andra kvartalets utfall redovisas tillsammans med tredje kvartalet, innan dess finns en prognos för andra kvartalet. Revideringar införs vid behov. En annan viktig källa i investeringsberäkningarna är undersökningen *Nybyggnad av bostäder* som utgör underlag för beräkningar av bostadsinvesteringar. Eftersläpning i rapporteringen samt ändringar i byggprojekten förekommer ofta och leder till relativt stora revideringar i statistiken 2–3 kvartal bakåt i tiden. För beräkningar av de offentliga myndigheternas bruttoinvesteringar används samma källor som för offentlig konsumtion.

Lager

Beräkningarna av lager bygger på ett flertal källor där industrins lager och handelns lager är de mest betydande. I statistiken för industrins lager revideras det föregående kvartalets uppgifter när ett nytt kvartal publiceras och i statistiken för handelns lager revideras uppgifter för innevarande år vid ny publicering.

Export och import

Export och import av varor och tjänster bygger i allt väsentligt på statistiken för *Utrikeshandel med varor* och Riksbankens uppgifter om *Utrikeshandel med tjänster*. Utrikeshandeln med varor revideras alltid de föregående sex månaderna och längre tillbaks i tiden om större behov uppkommer. Utrikeshandeln med tjänster revideras när nya uppgifter kommer in från företagen. Här finns ingen begränsning bakåt i tiden.

Industriproduktion

Beräkningarna av industriproduktionen bygger på uppgifter från *Industriproduktionsindex*. I industriproduktionsindex revideras vid en publicering alltid de föregående sex månaderna och längre tillbaks i tiden om större behov uppkommer.

Tjänstebranschens produktion

Omsättningsstatistiken/Tjänsteproduktionsindex utgör det huvudsakliga underlaget för beräkningarna av tjänstebranschernas produktion. I *Omsättningsstatistiken/Tjänsteproduktionsindex* revideras tidigare perioder under året när rättningar eller kompletteringar som bedöms vara betydande för någon bransch inkommer från företagen.

Importjusterade bidrag till BNP

Genom en bearbetning av input-/outputtabeller kan man härleda hur stort bidrag försörjningsbalansens efterfrågekomponenterna har när de justerats för den del som utgörs av import. I tabell 7 jämförs det traditionella sättet att beräkna bidrag, det vill säga utan hänsyn till andelen import, med en beräkning av de importjusterade bidragen baserad på input/outputtabeller från 2005. För detta kvartal ger de båda sätten att beräkna bidrag på en relativt samstämmig bild av hur efterfrågekomponenterna bidrar till BNP-tillväxten.

Tabell 7. Jämförelse av bidrag till BNP enligt traditionell beräkning och enligt beräkning av importjusterade bidrag. Uppgifter för tredje kvartalet 2008.

	Utveckling	Bidrag traditionell beräkning	Bidrag justerade för importinnehåll
BNP	-4,8	-4,8	-4,8
Hushållskonsumtion	-3,3	-1,5	-1,1
Offentlig konsumtion	0,0	0,0	0,0
Investeringar	-1,2	-0,2	-0,1
Lager	-1,8	-1,8	-1,4
Export	-7,2	-3,8	-2,2
Import	-5,4	2,5	
Exportnetto	-17,9	-1,3	

Tidsserie BNP-revideringar

I tabell 8 redovisas BNP utvecklingen vid respektive beräkningstillfälle då en ny beräkning har gjorts för de olika kvartalen har beräknats.

Tabell 8. Publicerad faktisk volymutveckling för BNP för perioden kvartal 1 2005- kvartal 4 2008, vid olika beräkningstillfällen.

År	Beräknings- tidpunkt	Kvartal 1	Kvartal 2	Kvartal 3	Kvartal 4
2005	jun-05	0,4			
	aug-05	0,6	3,2		
	sep-05	0,8	3,3		
	dec-05	0,9	3,2	3,4	
	mar-06	1,1	3,3	3,5	2,9
	jun-06	1,1	3,3	3,5	2,9
	dec-06	1,4	3,6	3,9	2,8
	nov-07	1,6	4,1	3,8	3,8
	feb-08	1,6	4,1	3,8	3,8
	nov-08	1,6	4,1	3,8	3,8
2006	jun-06	5,6			
	aug-06	5,6	3,7		
	sep-06	5,5	3,5		
	dec-06	5,9	3,7	4,1	
	mar-07	5,9	3,8	3,8	4,2
	maj-07	5,7	3,7	3,6	3,8
	nov-07	6,2	2,8	3,9	3,6
	feb-08	6,2	2,8	3,9	3,6
	nov-08	6,0	3,3	4,3	3,6
	2007	maj-07	3,0		
aug-07		3,0	3,5		
sep-07		3,0	3,4		
nov-07		2,8	3,0	2,5	
feb-08		2,8	2,9	2,5	2,2
maj-08		3,3	2,9	2,6	2,2
nov-08		2,7	3,1	2,3	2,1
2008	maj-08	1,0			
	aug-08	1,0	2,6		
	sep-08	1,0	2,6		
	nov-08	0,9	2,7	0,4	
	feb-09	0,9	3,0	0,3	-4,8

BNP från användningssidan, försörjningsbalans - GDP: expenditure approach

Löpande priser - current prices		Mnkr - SEK million					
	kv-q	2003 Mnkr	2004 Mnkr	2005 Mnkr	2006 Mnkr	2007 Mnkr	2008 Mnkr
BNP till marknadspris	1	608 989	629 972	645 711	693 004	733 633	764 205
<i>GDP at market prices</i>	2	635 740	667 713	696 151	734 726	778 059	820 769
	3	609 768	637 501	665 996	704 615	738 493	768 065
	4	660 653	689 778	727 360	768 445	813 688	804 793
	1--4	2 515 150	2 624 964	2 735 218	2 900 790	3 063 873	3 157 832
Import av varor och tjänster	1	235 274	233 611	252 264	300 066	326 855	365 737
<i>Import of goods and services</i>	2	229 948	251 263	278 306	311 690	338 388	382 274
	3	220 628	243 822	275 339	304 551	338 880	364 611
	4	244 072	273 135	314 982	340 877	370 768	364 768
	1--4	929 922	1 001 831	1 120 891	1 257 184	1 374 891	1 477 390
Import av varor	1	173 445	172 365	186 974	224 184	245 803	270 696
<i>Import of goods</i>	2	166 745	182 805	206 538	231 757	250 065	286 491
	3	156 169	177 475	199 618	224 666	248 793	267 244
	4	176 232	197 960	231 725	253 764	270 375	257 223
	1--4	672 591	730 605	824 855	934 371	1 015 036	1 081 654
Import av tjänster	1	61 829	61 246	65 290	75 882	81 052	95 041
<i>Import of services</i>	2	63 203	68 458	71 768	79 933	88 323	95 783
	3	64 459	66 347	75 721	79 885	90 087	97 367
	4	67 840	75 175	83 257	87 113	100 393	107 545
	1--4	257 331	271 226	296 036	322 813	359 855	395 736
Summa tillgång	1	844 263	863 583	897 975	993 070	1 060 488	1 129 942
<i>Total resources</i>	2	865 688	918 976	974 457	1 046 416	1 116 447	1 203 043
	3	830 396	881 323	941 335	1 009 166	1 077 373	1 132 676
	4	904 725	962 913	1 042 342	1 109 322	1 184 456	1 169 561
	1--4	3 445 072	3 626 795	3 856 109	4 157 974	4 438 764	4 635 222
Konsumtionsutgifter	1	460 455	476 600	486 551	506 744	525 755	549 293
<i>Final consumption expenditure</i>	2	482 918	499 465	519 170	542 222	561 202	586 524
	3	473 981	485 355	503 577	523 820	543 693	565 869
	4	509 811	519 243	541 752	562 426	592 249	600 002
	1--4	1 927 165	1 980 663	2 051 050	2 135 212	2 222 899	2 301 688
Hushåll inklusive icke- vinstdrivande organisationer	1	296 986	308 341	314 583	327 952	339 800	353 463
<i>Household and NPISH</i>	2	308 744	321 145	335 766	347 358	360 378	375 813
	3	303 778	313 551	328 772	338 035	353 468	362 341
	4	325 948	335 089	349 232	359 409	376 490	375 499
	1--4	1 235 456	1 278 126	1 328 353	1 372 754	1 430 136	1 467 116
Offentlig konsumtion	1	163 469	168 259	171 968	178 792	185 955	195 830
<i>General government</i>	2	174 174	178 320	183 404	194 864	200 824	210 711
	3	170 203	171 804	174 805	185 785	190 225	203 528
	4	183 863	184 154	192 520	203 017	215 759	224 503
	1--4	691 709	702 537	722 697	762 458	792 763	834 572
Statliga myndigheter	1	44 886	45 190	46 096	46 745	47 841	49 451
<i>Central government</i>	2	51 176	51 303	52 607	55 619	55 941	56 566
	3	45 588	44 810	44 139	46 642	46 694	50 658
	4	55 192	55 125	54 251	58 229	61 766	62 991
	1--4	196 842	196 428	197 093	207 235	212 242	219 666
Kommunala myndigheter	1	118 583	123 069	125 872	132 047	138 114	146 379
<i>Local government</i>	2	122 998	127 017	130 797	139 245	144 883	154 145
	3	124 615	126 994	130 666	139 143	143 531	152 870
	4	128 671	129 029	138 269	144 788	153 993	161 512
	1--4	494 867	506 109	525 604	555 223	580 521	614 906
Bruttoinvesteringar	1	110 443	99 421	110 248	123 691	145 765	150 188
<i>Gross capital formation</i>	2	104 075	105 471	118 574	132 673	150 796	172 366
	3	92 851	102 367	106 562	126 685	144 770	150 856
	4	109 406	123 114	136 296	145 675	162 285	150 380
	1--4	416 775	430 373	471 680	528 724	603 616	623 790
Fast bruttoinvestering	1	96 050	93 757	103 432	116 528	131 241	141 720
<i>Gross fixed capital formation</i>	2	107 121	112 569	126 490	138 636	155 011	169 656
	3	94 121	101 617	113 672	122 789	132 621	141 232
	4	111 811	123 635	132 291	150 520	162 837	167 199
	1--4	409 103	431 578	475 885	528 473	581 710	619 807

BNP från användningssidan, försörjningsbalans - GDP: expenditure approach

Löpande priser - current prices

Mnkr - SEK million

	kv-q	2003 Mnkr	2004 Mnkr	2005 Mnkr	2006 Mnkr	2007 Mnkr	2008 Mnkr
Näringsliv	1	82 913	80 543	90 182	102 423	116 031	124 511
Market produc-	2	89 826	94 839	107 493	118 677	133 761	144 176
ers and produc-	3	78 777	85 629	96 532	104 430	112 604	120 623
ers for	4	89 441	99 919	107 807	121 378	131 968	133 807
own final use	1--4	340 957	360 930	402 014	446 908	494 364	523 117
Statliga myndigheter	1	6 912	7 485	7 133	7 673	7 770	9 132
Central government	2	9 139	9 707	10 340	10 904	10 378	12 922
	3	7 682	8 730	8 979	8 861	9 616	9 151
	4	10 609	12 673	12 222	13 905	14 234	15 650
	1--4	34 342	38 595	38 674	41 343	41 998	46 855
Kommunala myndigheter	1	6 225	5 729	6 117	6 432	7 440	8 077
Local government	2	8 156	8 023	8 657	9 055	10 872	12 558
	3	7 662	7 258	8 161	9 498	10 401	11 458
	4	11 761	11 043	12 262	15 237	16 635	17 742
	1--4	33 804	32 053	35 197	40 222	45 348	49 835
Lagerinvestering inkl	1	14 393	5 664	6 816	7 163	14 524	8 468
investering i värdeföremål	2	-3 046	-7 098	-7 916	-5 963	-4 215	2 710
Changes in inventories	3	-1 270	750	-7 110	3 896	12 149	9 624
incl. valuables	4	-2 405	-521	4 005	-4 845	-552	-16 819
	1--4	7 672	-1 205	-4 205	251	21 906	3 983
Investering i	1	107	99	72	69	81	61
värdeföremål	2	150	142	91	65	19	97
Acquisitions less	3	132	116	95	79	66	93
disposals of	4	121	127	111	35	53	114
valuables	1--4	510	484	369	248	219	365
Inhemsk slutlig användning*	1	570 898	576 021	596 799	630 435	671 520	699 481
Gross domestic final	2	586 993	604 936	637 744	674 895	711 998	758 890
expenditure*	3	566 832	587 722	610 139	650 505	688 463	716 725
	4	619 217	642 357	678 048	708 101	754 534	750 382
	1--4	2 343 940	2 411 036	2 522 730	2 663 936	2 826 515	2 925 478
Export av varor och tjänster	1	273 365	287 562	301 176	362 635	388 968	430 461
Export of goods and services	2	278 695	314 040	336 713	371 521	404 449	444 153
	3	263 564	293 601	331 196	358 661	388 910	415 951
	4	285 508	320 556	364 294	401 221	429 922	419 179
	1--4	1 101 132	1 215 759	1 333 379	1 494 038	1 612 249	1 709 744
Export av varor	1	208 758	218 946	226 793	271 018	284 774	310 192
Export of goods	2	212 074	237 701	253 899	273 322	290 670	317 702
	3	196 437	215 388	239 813	258 293	273 781	291 782
	4	215 295	238 376	263 080	294 458	305 752	286 976
	1--4	832 564	910 411	983 585	1 097 091	1 154 977	1 206 652
Export av tjänster	1	64 607	68 616	74 383	91 617	104 194	120 269
Export of services	2	66 621	76 339	82 814	98 199	113 779	126 451
	3	67 127	78 213	91 383	100 368	115 129	124 169
	4	70 213	82 180	101 214	106 763	124 170	132 203
	1--4	268 568	305 348	349 794	396 947	457 272	503 092
Summa användning	1	844 263	863 583	897 975	993 070	1 060 488	1 129 942
Total uses	2	865 688	918 976	974 457	1 046 416	1 116 447	1 203 043
	3	830 396	881 323	941 335	1 009 166	1 077 373	1 132 676
	4	904 725	962 913	1 042 342	1 109 322	1 184 456	1 169 561
	1--4	3 445 072	3 626 795	3 856 109	4 157 974	4 438 764	4 635 222



* Inhemsk slutlig användning=konsumtionsutgifter+bruttoinvesteringar.
Gross domestic final consumption=final consumption expenditures+gross capital formation

BNP från användningssidan, försörjningsbalans - GDP: expenditure approach

Fasta priser referensår 2000 - constant prices reference year 2000

Mnkr - SEK million

Volymförändring motsvarande period föregående år, % - change in volume, corresponding period previous year, %

	kv-q	2003		2004		2005		2006		2007		2008	
		Mnkr	%	Mnkr	%	Mnkr	%	Mnkr	%	Mnkr	%	Mnkr	%
BNP till marknadspris	1	588 390	3,2	607 684	3,3	617 304	1,6	654 057	6,0	671 930	2,7	678 029	0,9
<i>GDP at market prices</i>	2	601 778	0,6	629 355	4,6	654 866	4,1	676 473	3,3	697 538	3,1	718 208	3,0
	3	554 415	2,3	577 071	4,1	598 794	3,8	624 560	4,3	638 958	2,3	641 190	0,3
	4	628 568	1,7	656 982	4,5	681 633	3,8	705 902	3,6	720 680	2,1	685 431	-4,8
	1-4	2 373 151	1,9	2 471 092	4,1	2 552 597	3,3	2 660 992	4,2	2 729 106	2,6	2 722 858	-0,2
Import av varor och tjänster	1	225 363	2,1	230 602	2,3	242 514	5,2	269 768	11,2	297 444	10,3	317 442	6,7
<i>Import of goods and services</i>	2	225 062	1,8	242 950	7,9	260 187	7,1	275 746	6,0	299 973	8,8	326 832	9,0
	3	217 915	5,3	235 063	7,9	251 301	6,9	272 735	8,5	303 191	11,2	310 885	2,5
	4	244 017	5,8	265 993	9,0	288 360	8,4	314 390	9,0	338 847	7,8	321 361	-5,4
	1-4	912 357	3,8	974 608	6,8	1 042 362	7,0	1 132 639	8,7	1 239 455	9,4	1 276 520	3,0
Import av varor	1	168 243	5,6	174 349	3,6	183 500	5,2	203 748	11,0	226 945	11,4	237 713	4,7
<i>Import of goods</i>	2	166 841	4,3	180 429	8,1	196 710	9,0	206 407	4,9	224 329	8,7	247 877	10,5
	3	158 263	7,0	174 890	10,5	184 969	5,8	202 887	9,7	225 691	11,2	230 966	2,3
	4	180 541	6,1	197 412	9,4	216 042	9,4	238 326	10,4	252 872	6,0	234 823	-7,6
	1-4	673 888	5,7	727 080	7,9	781 221	7,4	851 368	9,0	929 837	9,2	951 379	2,3
Import av tjänster	1	57 365	-6,5	56 660	-1,2	59 453	4,9	66 486	11,8	71 088	6,9	80 155	12,8
<i>Import of services</i>	2	58 436	-4,2	62 777	7,4	64 000	1,9	69 781	9,0	76 119	9,1	79 618	4,6
	3	59 860	1,1	60 702	1,4	66 740	9,9	70 425	5,5	78 147	11,0	80 560	3,1
	4	63 565	5,0	68 717	8,1	72 650	5,7	76 584	5,4	86 391	12,8	86 658	0,3
	1-4	239 226	-1,2	248 856	4,0	262 843	5,6	283 276	7,8	311 745	10,1	326 991	4,9
Summa tillgång	1	813 607	2,9	838 194	3,0	859 538	2,5	923 577	7,5	969 427	5,0	995 480	2,7
<i>Total resources</i>	2	826 738	0,9	872 010	5,5	914 615	4,9	951 834	4,1	997 436	4,8	1 045 034	4,8
	3	772 234	3,2	811 810	5,1	849 592	4,7	896 819	5,6	942 081	5,0	951 990	1,1
	4	872 562	2,8	922 613	5,7	969 262	5,1	1 019 456	5,2	1 058 570	3,8	1 005 491	-5,0
	1-4	3 285 141	2,4	3 444 627	4,9	3 593 007	4,3	3 791 686	5,5	3 967 514	4,6	3 997 995	0,8
Konsumtionsutgifter	1	435 512	1,8	443 738	1,9	444 549	0,2	458 145	3,1	466 624	1,9	471 018	0,9
<i>Final consumption expenditure</i>	2	446 521	1,0	455 413	2,0	467 720	2,7	475 688	1,7	484 251	1,8	493 943	2,0
	3	417 173	2,1	421 591	1,1	430 429	2,1	439 692	2,2	450 378	2,4	453 029	0,6
	4	474 087	1,0	480 555	1,4	492 366	2,5	502 215	2,0	513 575	2,3	503 075	-2,0
	1-4	1 773 293	1,4	1 801 297	1,6	1 835 064	1,9	1 875 740	2,2	1 914 828	2,1	1 921 065	0,3
Hushåll inklusive icke- vinstdrivande organisationer	1	280 510	2,3	288 502	2,8	291 375	1,0	300 245	3,0	308 180	2,6	312 837	1,5
<i>Household and NPISH</i>	2	292 378	1,7	299 971	2,6	309 298	3,1	317 347	2,6	326 034	2,7	331 337	1,6
	3	288 121	2,6	295 273	2,5	305 155	3,3	311 360	2,0	322 367	3,5	320 655	-0,5
	4	307 779	1,4	315 007	2,3	325 402	3,3	331 005	1,7	341 456	3,2	330 174	-3,3
	1-4	1 168 788	2,0	1 198 753	2,6	1 231 230	2,7	1 259 957	2,3	1 298 037	3,0	1 295 003	-0,2
Offentlig konsumtion	1	155 080	0,8	155 508	0,3	153 632	-1,2	158 368	3,1	159 181	0,5	159 152	0,0
<i>General government</i>	2	154 189	-0,2	155 622	0,9	158 707	2,0	158 889	0,1	159 116	0,1	163 360	2,7
	3	129 121	1,0	126 712	-1,9	126 001	-0,6	129 038	2,4	129 153	0,1	133 012	3,0
	4	166 463	0,2	165 927	-0,3	167 579	1,0	171 756	2,5	173 038	0,7	173 247	0,1
	1-4	604 853	0,4	603 769	-0,2	605 919	0,4	618 051	2,0	620 488	0,4	628 771	1,3
Statliga myndigheter	1	42 899	3,2	42 691	-0,5	42 021	-1,6	41 629	-0,9	41 551	-0,2	41 011	-1,3
<i>Central government</i>	2	47 619	2,2	48 132	1,1	47 988	-0,3	48 115	0,3	47 271	-1,8	46 635	-1,3
	3	37 242	0,6	35 889	-3,6	34 191	-4,7	34 787	1,7	33 924	-2,5	35 409	4,4
	4	50 096	1,6	49 541	-1,1	47 695	-3,7	49 062	2,9	49 517	0,9	48 577	-1,9
	1-4	177 856	2,0	176 253	-0,9	171 895	-2,5	173 593	1,0	172 263	-0,8	171 632	-0,4
Kommunala myndigheter	1	112 204	0,0	112 827	0,6	111 612	-1,1	116 655	4,5	117 534	0,8	118 020	0,4
<i>Local government</i>	2	106 602	-1,3	107 525	0,9	110 690	2,9	110 749	0,1	111 777	0,9	116 549	4,3
	3	91 875	1,2	90 791	-1,2	91 693	1,0	94 119	2,6	95 061	1,0	97 453	2,5
	4	116 381	-0,5	116 380	0,0	119 744	2,9	122 550	2,3	123 375	0,7	124 488	0,9
	1-4	427 062	-0,2	427 523	0,1	433 739	1,5	444 073	2,4	447 747	0,8	456 510	2,0
Bruttoinvesteringar	1	106 257	11,1	100 427	-5,5	112 887	12,4	122 508	8,5	140 496	14,7	141 832	1,0
<i>Gross capital formation</i>	2	100 015	0,8	101 124	1,1	115 520	14,2	125 634	8,8	140 066	11,5	155 311	10,9
	3	88 273	0,9	95 730	8,4	98 351	2,7	116 431	18,4	130 672	12,2	128 576	-1,6
	4	105 817	-1,2	118 660	11,8	126 210	6,6	135 840	7,5	147 810	8,9	132 386	-10,3
	1-4	400 362	2,7	415 941	3,9	452 968	8,9	500 413	10,5	559 044	11,7	558 105	-0,2
Fast bruttoinvestering	1	91 129	8,0	90 727	-0,4	99 928	10,1	109 427	9,5	121 814	11,3	128 993	5,9
<i>Gross fixed capital formation</i>	2	101 552	-3,1	106 936	5,3	119 757	12,0	129 108	7,8	140 620	8,9	150 178	6,8
	3	90 451	0,1	97 101	7,4	106 843	10,0	113 799	6,5	119 922	5,4	123 247	2,8
	4	109 111	1,6	119 964	9,9	125 224	4,3	140 439	12,2	147 568	5,1	145 819	-1,2
	1-4	392 243	1,4	414 728	5,7	451 752	8,9	492 773	9,1	529 924	7,5	548 237	3,5

BNP från användningssidan, försörjningsbalans - GDP: expenditure approach

Fasta priser referensår 2000 - constant prices reference year 2000

Mnkr - SEK million

Volymförändring motsvarande period föregående år, % - change in volume, corresponding period previous year, %

	kv-q	2003 Mnkr	%	2004 Mnkr	%	2005 Mnkr	%	2006 Mnkr	%	2007 Mnkr	%	2008 Mnkr	%
Näringsliv	1	78 916	8,1	78 309	-0,8	87 969	12,3	97 188	10,5	109 164	12,3	115 301	5,6
Market produc- ers and producers for own final use	2	85 545	-3,7	90 734	6,1	102 747	13,2	111 911	8,9	123 289	10,2	130 319	5,7
	3	76 265	1,0	82 761	8,5	91 666	10,8	98 251	7,2	103 787	5,6	107 951	4,0
	4	88 382	4,4	98 696	11,7	103 599	4,9	115 431	11,5	122 402	6,0	120 154	-1,9
	1-4	329 108	2,2	350 500	6,5	385 981	10,1	422 781	9,5	458 642	8,5	473 725	3,3
Statliga myndigheter	1	6 498	20,0	7 236	11,4	6 570	-9,2	6 781	3,2	6 551	-3,4	7 325	11,8
Central government	2	8 553	11,6	9 036	5,6	9 423	4,3	9 531	1,1	8 558	-10,2	10 030	17,2
	3	7 206	-1,3	7 923	9,9	8 088	2,1	7 531	-6,9	7 730	2,6	6 723	-13,0
	4	10 012	-11,8	11 507	14,9	10 959	-4,8	11 988	9,5	11 665	-2,8	11 950	2,7
	1-4	32 269	1,7	35 702	10,6	35 040	-1,9	35 831	2,3	34 504	-3,7	36 028	4,4
Kommunala myndigheter	1	5 714	-3,7	5 188	-9,2	5 489	5,8	5 627	2,5	6 376	13,3	6 622	3,9
Local government	2	7 441	-11,0	7 185	-3,4	7 667	6,7	7 819	2,0	9 040	15,6	9 978	10,4
	3	6 987	-6,6	6 476	-7,3	7 182	10,9	8 143	13,4	8 559	5,1	8 890	3,9
	4	10 739	-5,7	9 872	-8,1	10 809	9,5	13 107	21,2	13 710	4,6	13 849	1,0
	1-4	30 881	-6,9	28 721	-7,0	31 147	8,4	34 696	11,4	37 685	8,6	39 339	4,4
Lagerinvestering inkl investering i värdeföremål*	1	13 118	0,6	7 330	-0,9	9 103	0,5	7 977	0,0	13 287	0,7	6 887	-0,8
Changes in inventories incl. valuables*	2	-2 447	0,7	-6 505	-0,7	-5 463	0,2	-5 734	0,1	-3 722	0,4	1 616	0,8
	3	-715	0,1	243	0,2	-7 087	-1,2	3 407	1,9	11 638	1,3	6 299	-0,8
	4	-2 673	-0,5	-662	0,3	2 076	0,4	-3 790	-0,8	-671	0,7	-13 925	-1,8
	1-4	7 283	0,2	406	-0,3	-1 371	0,0	1 860	0,2	20 532	0,8	877	-0,7
Investering i värdeföremål*	1	101	0,0	92	0,0	68	0,0	64	0,0	73	0,0	53	0,0
Acquisitions less disposals of valuables*	2	141	0,0	130	0,0	86	0,0	60	0,0	17	0,0	84	0,0
	3	124	0,0	107	0,0	90	0,0	73	0,0	60	0,0	80	0,0
	4	114	0,0	117	0,0	103	0,0	32	0,0	47	0,0	96	0,0
	1-4	480	0,0	446	0,0	347	0,0	229	0,0	197	0,0	313	0,0
Inhemsk slutlig användning**	1	541 583	3,4	544 433	0,5	556 738	2,3	579 384	4,1	604 430	4,3	610 133	0,9
Gross domestic final expenditure**	2	546 559	0,9	556 591	1,8	582 729	4,7	600 327	3,0	622 561	3,7	646 743	3,9
	3	505 426	1,9	517 208	2,3	528 649	2,2	555 488	5,1	580 067	4,4	580 684	0,1
	4	580 067	0,6	598 665	3,2	618 147	3,3	637 040	3,1	659 969	3,6	634 901	-3,8
	1-4	2 173 635	1,7	2 216 897	2,0	2 286 263	3,1	2 372 239	3,8	2 467 027	4,0	2 472 461	0,2
Export av varor och tjänster	1	271 918	1,8	294 849	8,4	304 073	3,1	347 133	14,2	368 354	6,1	389 541	5,8
Export of goods and services	2	280 189	0,8	317 199	13,2	333 862	5,3	354 097	6,1	378 065	6,8	402 044	6,3
	3	267 093	5,8	296 146	10,9	323 860	9,4	344 638	6,4	365 762	6,1	375 539	2,7
	4	293 054	7,8	325 876	11,2	354 278	8,7	387 029	9,2	403 552	4,3	374 815	-7,2
	1-4	1 112 254	4,0	1 234 070	11,0	1 316 073	6,6	1 432 897	8,9	1 515 733	5,8	1 541 939	1,7
Export av varor	1	209 952	2,7	228 363	8,8	233 504	2,3	261 621	12,0	270 956	3,6	283 160	4,5
Exports of goods	2	216 389	2,0	243 908	12,7	256 147	5,0	262 767	2,6	273 461	4,1	293 031	7,2
	3	202 638	8,6	220 908	9,0	238 042	7,8	250 684	5,3	259 463	3,5	268 618	3,5
	4	224 611	6,5	247 045	10,0	259 213	4,9	286 637	10,6	290 471	1,3	260 846	-10,3
	1-4	853 590	4,9	940 224	10,1	986 906	5,0	1 061 709	7,6	1 094 351	3,1	1 105 655	1,0
Export av tjänster	1	62 023	-1,2	66 591	7,4	70 541	5,9	85 163	20,7	96 801	13,7	105 677	9,2
Export of services	2	63 900	-3,0	73 341	14,8	77 728	6,0	90 755	16,8	103 717	14,3	108 138	4,3
	3	64 655	-1,9	75 233	16,4	85 568	13,7	93 511	9,3	105 563	12,9	106 255	0,7
	4	68 397	12,1	78 619	15,0	94 183	19,8	99 673	5,8	111 969	12,3	112 557	0,5
	1-4	258 975	1,3	293 784	13,4	328 020	11,7	369 102	12,5	418 050	13,3	432 627	3,5
Summa användning	1	813 607	2,9	838 194	3,0	859 538	2,5	923 577	7,5	969 427	5,0	995 480	2,7
Total uses	2	826 738	0,9	872 010	5,5	914 615	4,9	951 834	4,1	997 436	4,8	1 045 034	4,8
	3	772 234	3,2	811 810	5,1	849 592	4,7	896 819	5,6	942 081	5,0	951 990	1,1
	4	872 562	2,8	922 613	5,7	969 262	5,1	1 019 456	5,2	1 058 570	3,8	1 005 491	-5,0
	1-4	3 285 141	2,4	3 444 627	4,9	3 593 007	4,3	3 791 686	5,5	3 967 514	4,6	3 997 995	0,8



* Värdet är beräknat till samma andel av BNP som lagerinvestering respektive investering i värdeföremål i fasta (t-1) priser. Förändringen angiven i % är förändringen av lagerinvestering respektive investering i värdeföremål i % av BNP motsvarande period föregående år.

The value is calculated to the same rate of GDP as changes in inventories or net acquisitions of valuables in constant (t-1) prices.

The % represents the change in inventories or the net acquisitions of valuables as a percentage of GDP for the corresponding period previous year.

** Inhemsk slutlig användning=konsumtionsutgifter+bruttoinvesteringar.

Gross domestic final consumption=final consumption expenditures+gross capital formation

BNP från produktionssidan efter SNI 2002* - GDP: production approach, by SNI 2002*

Löpande priser - current prices		Mnkr - SEK million					
	kv-q	2003 Mnkr	2004 Mnkr	2005 Mnkr	2006 Mnkr	2007 Mnkr	2008 Mnkr
BNP till marknadspris	1	608 989	629 972	645 711	693 004	733 633	764 205
GDP at market prices	2	635 740	667 713	696 151	734 726	778 059	820 769
	3	609 768	637 501	665 996	704 615	738 493	768 065
	4	660 653	689 778	727 360	768 445	813 688	804 793
	1-4	2 515 150	2 624 964	2 735 218	2 900 790	3 063 873	3 157 832
Produktskatter	1	77 352	79 646	82 649	89 959	92 388	95 752
Taxes on products	2	82 877	85 178	91 582	94 400	99 554	104 706
	3	79 610	82 508	87 286	90 924	94 840	97 460
	4	90 364	93 566	97 986	102 941	108 508	106 501
	1-4	330 203	340 898	359 503	378 224	395 290	404 419
Produktsubventioner	1	3 542	3 929	3 385	3 949	3 921	3 879
Subsidies on products	2	3 558	3 297	3 088	3 350	3 706	3 514
	3	3 935	4 106	3 040	3 235	3 584	3 793
	4	4 266	4 309	2 934	3 152	3 653	3 653
	1-4	15 301	15 641	12 447	13 686	14 864	14 839
Näringslivets förädlingsvärde till baspris	1	416 590	429 797	439 971	475 460	507 580	527 212
Value added at basic prices, market producers and producers for own final use	2	432 219	456 617	475 420	504 731	537 462	568 084
	3	407 735	429 139	449 011	476 927	503 025	522 731
	4	448 327	472 165	496 670	528 978	561 326	550 217
	1-4	1 704 871	1 787 718	1 861 072	1 986 096	2 109 393	2 168 244
01-45 Varuproducenter	1	161 655	164 786	164 954	180 897	198 522	203 725
Producers of goods	2	160 098	172 006	173 319	186 036	200 820	213 457
	3	148 907	158 106	163 446	177 594	185 615	195 634
	4	169 196	181 880	185 312	199 878	212 510	205 152
	1-4	639 856	676 778	687 031	744 405	797 467	817 968
01-05 Jordbruk, skogsbruk, fiske	1	10 799	10 628	7 005	9 073	9 930	11 671
Agriculture, forestry, fishing	2	10 829	11 157	6 658	9 434	9 905	11 829
	3	9 914	10 334	6 188	9 231	9 275	10 227
	4	9 930	10 368	6 349	8 516	8 913	9 266
	1-4	41 472	42 487	26 200	36 254	38 023	42 993
10-14 Mineralutvinningsindustri	1	1 310	1 648	2 532	4 634	5 133	4 716
Mining and quarrying	2	1 450	1 877	2 807	4 226	4 178	5 310
	3	1 436	1 967	3 055	3 791	3 858	5 029
	4	1 599	2 082	3 300	3 510	3 553	3 426
	1-4	5 795	7 574	11 694	16 161	16 722	18 481
15-37 Tillverkningsindustri	1	110 162	110 122	111 746	119 753	130 968	131 612
Manufacturing	2	110 888	118 562	119 462	124 130	135 393	137 766
	3	105 112	108 762	113 875	121 915	128 232	129 315
	4	112 864	118 809	124 942	133 859	141 235	128 635
	1-4	439 026	456 255	470 025	499 657	535 828	527 328
40-41 El, gas, värme, vatten inkl. inkl reningsverk	1	19 246	21 473	21 536	22 341	23 142	25 003
90.010 Electricity, gas, water; incl. sewage plants	2	12 537	14 247	15 246	15 993	16 455	19 677
	3	10 260	12 368	13 222	13 382	13 242	18 033
	4	17 424	19 902	20 103	20 318	21 823	24 956
	1-4	59 467	67 990	70 107	72 034	74 662	87 669
45 Byggindustri	1	20 138	20 915	22 135	25 096	29 349	30 723
Construction	2	24 394	26 163	29 146	32 253	34 889	38 875
	3	22 185	24 675	27 106	29 275	31 008	33 030
	4	27 379	30 719	30 618	33 675	36 986	38 869
	1-4	94 096	102 472	109 005	120 299	132 232	141 497
50-95 Tjänsteproducenter	1	254 935	265 011	275 017	294 563	309 058	323 487
Producers of services	2	272 121	284 611	302 101	318 695	336 642	354 627
	3	258 828	271 033	285 565	299 333	317 410	327 097
	4	279 131	290 285	311 358	329 100	348 816	345 065
	1-4	1 065 015	1 110 940	1 174 041	1 241 691	1 311 926	1 350 276

BNP från produktionssidan efter SNI 2002* - GDP: production approach, by SNI 2002*

Löpande priser - current prices			Mnkr - SEK million					
		kv-q	2003 Mnkr	2004 Mnkr	2005 Mnkr	2006 Mnkr	2007 Mnkr	2008 Mnkr
50-52	Parti- och detaljhandel <i>Wholesale and retail trade</i>	1	55 858	57 895	61 242	66 650	69 671	76 139
		2	60 385	64 488	67 436	70 872	75 453	84 728
		3	57 188	61 597	64 867	66 566	70 538	78 235
		4	65 081	69 486	73 860	78 659	84 889	83 628
		1-4	238 512	253 466	267 405	282 747	300 551	322 730
55	Hotell och restaurang <i>Hotels and restaurants</i>	1	8 064	8 358	8 571	9 326	9 905	10 171
		2	8 450	8 633	9 381	9 629	10 212	10 474
		3	8 414	8 465	9 194	9 647	9 836	10 102
		4	7 596	7 742	8 233	9 180	9 928	9 962
		1-4	32 524	33 198	35 379	37 782	39 881	40 709
60-64	Transport och kommunikation <i>Transport and communication</i>	1	37 294	37 664	37 724	38 918	39 788	40 236
		2	39 486	39 672	41 749	42 553	44 477	46 424
		3	37 138	38 423	39 601	40 490	42 168	41 762
		4	39 250	40 357	43 539	44 630	46 239	46 749
		1-4	153 168	156 116	162 613	166 591	172 672	175 171
65-67	Kreditinstitut och försäkringsbolag <i>Financial intermediation</i>	1	20 753	24 147	25 343	22 798	23 367	24 009
		2	20 521	23 912	27 713	25 148	26 596	24 578
		3	20 831	23 915	26 232	21 759	24 726	24 413
		4	21 813	24 907	27 288	23 713	22 972	24 554
		1-4	83 918	96 881	106 576	93 418	97 661	97 554
70-74	Fastigheter, företags-tjänster <i>Real estate, business activities</i>	1	107 005	110 043	114 084	126 163	133 868	138 129
		2	117 587	121 346	127 500	139 675	146 524	152 417
		3	111 419	113 824	119 397	131 282	139 032	139 646
		4	117 600	119 551	127 732	139 145	148 993	142 459
		1-4	453 611	464 764	488 713	536 265	568 417	572 651
80-85	Utbildning, hälso- och sjukvård, omsorg <i>Education, health and social work</i>	1	14 979	15 511	16 206	17 713	18 991	20 713
		2	15 307	15 697	16 542	17 655	18 987	20 906
		3	13 212	13 696	14 631	16 442	16 739	18 378
		4	16 001	16 162	17 328	19 029	20 402	21 980
		1-4	59 499	61 066	64 707	70 839	75 119	81 977
90-95 exkl. tjänster exkl ren.verk 90.010 <i>Community, social and personal service excl. sewage plants</i>		1	10 982	11 393	11 847	12 995	13 468	14 090
		2	10 385	10 863	11 780	13 163	14 393	15 100
		3	10 626	11 113	11 643	13 147	14 371	14 561
		4	11 790	12 080	13 378	14 744	15 393	15 733
		1-4	43 783	45 449	48 648	54 049	57 625	59 484
Förädlingsvärde i hushållens icke-vinstdrivande organisationer <i>Value added, NPISH</i>		1	7 572	7 959	8 218	8 507	8 683	9 197
		2	9 337	9 785	10 129	10 585	10 649	11 089
		3	7 677	8 039	8 328	8 689	8 836	9 234
		4	8 727	9 147	9 791	9 840	10 012	10 488
		1-4	33 313	34 930	36 466	37 621	38 180	40 008
Förädlingsvärde i offentliga myndigheter <i>Value added, government</i>		1	111 017	116 499	118 258	123 027	128 903	135 923
		2	114 865	119 430	122 108	128 360	134 100	140 404
		3	118 681	121 921	124 411	131 310	135 376	142 433
		4	117 501	119 209	125 847	129 838	137 495	141 240
		1-4	462 064	477 059	490 624	512 535	535 874	560 000
Förädlingsvärde i statliga myndigheter o socialförsäkringssektorn <i>Value added in Central government and social security funds</i>		1	29 710	30 928	31 285	32 623	33 953	34 983
		2	31 003	31 305	32 171	33 562	34 905	36 687
		3	30 864	31 532	32 041	33 695	34 779	36 166
		4	31 340	31 737	32 550	34 447	35 644	36 764
		1-4	122 917	125 502	128 047	134 327	139 281	144 600
Förädlingsvärde i kommunala myndigheter <i>Value added in Local authorities</i>		1	81 307	85 571	86 973	90 404	94 950	100 940
		2	83 862	88 125	89 937	94 798	99 195	103 717
		3	87 817	90 389	92 370	97 615	100 597	106 267
		4	86 161	87 472	93 297	95 391	101 851	104 476
		1-4	339 147	351 557	362 577	378 208	396 593	415 400



* Standard för svensk näringsgrensindelning (SNI 2002) motsvarar Kind of economic activity (NACE Rev. 1.1) på upp till 4-siffrnivå.

* Swedish Standard Industrial Classification (SNI 2002) and corresponds to Kind of economic activity (NACE Rev. 1.1) up to 4-digit level.

BNP från produktionsidan efter SNI 2002* - GDP: production approach, by SNI 2002*

Fasta priser referensår 2000 - constant prices reference year 2000

Mnkr - SEK million

Volymförändring motsvarande period föregående år, % - change in volume, corresponding period previous year, %

	kv-q	2003		2004		2005		2006		2007		2008	
		Mnkr	%	Mnkr	%	Mnkr	%	Mnkr	%	Mnkr	%	Mnkr	%
BNP till marknadspris GDP at market prices	1	588 390	3,2	607 684	3,3	617 304	1,6	654 057	6,0	671 930	2,7	678 029	0,9
	2	601 778	0,6	629 355	4,6	654 866	4,1	676 473	3,3	697 538	3,1	718 208	3,0
	3	554 415	2,3	577 071	4,1	598 794	3,8	624 560	4,3	638 958	2,3	641 190	0,3
	4	628 568	1,7	656 982	4,5	681 633	3,8	705 902	3,6	720 680	2,1	685 431	-4,8
	1-4	2 373 151	1,9	2 471 092	4,1	2 552 597	3,3	2 660 992	4,2	2 729 106	2,6	2 722 858	-0,2
Produktskatter Taxes on products	1	71 749	0,4	73 677	2,7	76 452	3,8	79 518	4,0	80 884	1,7	81 421	0,7
	2	77 574	2,0	79 648	2,7	83 803	5,2	85 347	1,8	87 818	2,9	89 342	1,7
	3	75 599	2,8	76 937	1,8	78 955	2,6	82 607	4,6	83 359	0,9	82 965	-0,5
	4	85 176	1,6	86 168	1,2	88 893	3,2	92 405	4,0	95 079	2,9	90 850	-4,4
	1-4	310 098	1,7	316 430	2,0	328 103	3,7	339 877	3,6	347 140	2,1	344 578	-0,7
Produktsubventioner Subsidies on products	1	2 801	-9,7	3 103	10,8	3 128	0,8	3 302	5,5	3 163	-4,2	2 790	-11,8
	2	2 851	2,8	2 995	5,1	2 912	-2,8	2 785	-4,3	2 668	-4,2	2 033	-23,8
	3	3 269	6,1	2 945	-9,9	2 955	0,3	3 143	6,4	3 011	-4,2	2 656	-11,8
	4	3 432	1,5	3 414	-0,5	3 417	0,1	3 845	12,5	3 685	-4,2	3 571	-0,4
	1-4	12 353	0,2	12 457	0,8	12 412	-0,4	13 075	5,3	12 527	-4,2	11 050	-11,8
Näringslivets förädlingsvärde till baspris Value added at basic prices, market producers and producers for own final use	1	403 750	4,2	420 013	4,0	430 506	2,5	460 909	7,1	477 294	3,6	483 877	1,4
	2	417 290	0,7	440 800	5,6	460 183	4,4	484 192	5,2	502 422	3,8	518 152	3,1
	3	391 988	2,7	413 381	5,5	433 570	4,9	456 604	5,3	469 975	2,9	471 728	0,4
	4	432 232	2,1	458 457	6,1	478 526	4,4	501 361	4,8	516 069	2,9	484 610	-6,0
	1-4	1 645 260	2,4	1 732 651	5,3	1 802 785	4,0	1 903 066	5,6	1 965 760	3,3	1 958 367	-0,4
01-45 Varuproducenter Producers of goods	1	162 529	6,0	169 971	4,6	174 675	2,8	187 425	7,3	194 193	3,6	193 739	-0,2
	2	162 151	1,6	177 853	9,7	184 078	3,5	193 943	5,4	199 859	3,1	205 311	2,7
	3	149 190	5,2	162 075	8,6	171 411	5,8	181 123	5,7	184 416	1,8	185 770	0,7
	4	168 275	-1,8	186 907	11,0	191 731	2,6	197 991	3,3	202 115	2,1	185 359	-8,1
	1-4	642 145	2,5	696 806	8,5	721 895	3,6	760 482	5,3	780 583	2,6	770 179	-1,3
01-05 Jordbruk, skogsbruk, fiske Agriculture, forestry, fishing	1	10 380	-0,7	10 715	3,2	10 846	1,2	13 416	23,7	13 563	1,1	13 974	3,0
	2	10 446	0,2	11 394	9,1	10 436	-8,4	13 803	32,3	13 628	-1,3	14 310	5,0
	3	10 298	3,6	11 161	8,4	10 386	-6,9	12 921	24,4	12 414	-3,9	12 799	3,1
	4	10 649	0,5	11 736	10,2	11 073	-5,7	11 645	5,0	11 476	-1,5	11 985	4,4
	1-4	41 773	0,9	45 006	7,7	42 741	-5,0	51 785	21,2	51 081	-1,4	53 068	3,9
10-14 Mineralutvinningsindustri Mining and quarrying	1	1 137	5,9	1 159	2,0	1 330	14,8	1 169	-12,1	1 265	8,2	1 178	-6,9
	2	1 241	4,6	1 249	0,6	1 096	-12,3	1 049	-4,2	1 026	-2,2	1 172	14,3
	3	1 272	12,9	1 338	5,2	1 081	-19,2	938	-13,2	1 021	8,8	1 084	6,2
	4	1 371	18,7	1 410	2,9	1 068	-24,9	987	-7,2	1 051	5,9	995	-4,2
	1-4	5 021	10,6	5 156	2,7	4 575	-11,3	4 143	-9,4	4 363	5,3	4 429	1,5
15-37 Tillverkningsindustri Manufacturing	1	120 779	8,7	126 470	4,7	129 944	2,7	142 951	10,0	148 120	3,6	145 874	-1,5
	2	120 210	1,2	134 268	11,7	138 004	2,8	146 697	6,3	151 735	3,4	154 187	1,6
	3	111 455	8,5	120 679	8,3	128 947	6,9	140 916	9,3	142 433	1,1	142 896	0,3
	4	121 156	1,7	135 701	12,0	144 151	6,2	152 984	6,1	154 878	1,3	135 483	-12,4
	1-4	473 600	4,9	517 118	9,2	541 046	4,6	583 548	7,9	597 166	2,3	578 440	-3,1
15-16 Livsmedel, drycker, och tobak Food, beverages and tobacco	1	8 369	-1,8	8 222	-1,8	8 036	-2,3	8 327	3,6	8 371	0,5	8 608	2,8
	2	9 115	4,0	8 839	-3,0	8 832	-0,1	9 632	9,1	10 632	10,4	10 444	-1,8
	3	8 971	3,3	7 830	-12,7	8 310	6,1	9 241	11,2	9 313	0,8	8 896	-4,5
	4	8 311	-6,3	8 227	-1,0	9 014	9,6	9 717	7,8	8 202	-15,6	7 821	-4,6
	1-4	34 766	-0,2	33 118	-4,7	34 192	3,2	36 917	8,0	36 518	-1,1	35 769	-2,1
17-19 Textil, beklädnad, läder Textiles, clothing and leather	1	1 267	3,2	1 178	-7,1	1 142	-3,0	1 101	-3,6	1 137	3,3	1 024	-9,9
	2	1 161	-3,5	1 134	-2,3	1 104	-2,6	1 064	-3,6	1 052	-1,1	1 066	1,3
	3	1 130	-3,4	1 047	-7,3	1 049	0,2	983	-6,3	994	1,1	870	-12,4
	4	1 174	-9,8	1 196	1,9	1 111	-7,1	1 107	-0,3	1 018	-8,1	876	-13,9
	1-4	4 732	-3,5	4 555	-3,7	4 406	-3,3	4 255	-3,4	4 201	-1,3	3 836	-8,7
20 Trävaror Wood	1	4 300	17,3	4 133	-3,9	4 155	0,5	4 205	1,2	5 034	19,7	4 667	-7,3
	2	4 367	6,4	5 052	15,7	4 993	-1,2	5 034	0,8	5 566	10,6	5 122	-8,0
	3	3 857	5,9	3 710	-3,8	4 413	18,9	4 868	10,3	4 514	-7,3	4 115	-8,8
	4	4 396	2,5	4 480	1,9	4 811	7,1	4 948	2,7	5 333	8,1	4 519	-15,0
	1-4	16 920	7,7	17 375	2,7	18 372	5,7	19 055	3,7	20 447	7,3	18 423	-9,9
21-22 Massa, papper, grafisk och förlag Pulp, paper, publishing and printing	1	17 251	5,2	17 181	-0,4	16 298	-5,1	17 440	7,0	17 182	-1,5	16 776	-2,4
	2	17 572	1,9	17 740	1,0	17 117	-3,5	17 663	3,2	17 173	-2,8	16 346	-4,8
	3	17 289	10,8	17 300	0,1	16 377	-5,3	16 733	2,2	17 011	1,7	15 518	-8,8
	4	17 947	4,4	17 752	-1,1	16 237	-8,5	16 821	3,6	16 352	-2,7	15 689	-4,1
	1-4	70 059	5,5	69 973	-0,1	66 029	-5,6	68 657	4,0	67 718	-1,4	64 329	-5,0

BNP från produktionsidan efter SNI 2002* - GDP: production approach, by SNI 2002*

Fasta priser referensår 2000 - constant prices reference year 2000

Mnkr - SEK million

Volymförändring motsvarande period föregående år, % - change in volume, corresponding period previous year, %

	kv-q	2003		2004		2005		2006		2007		2008		
		Mnkr	%	Mnkr	%	Mnkr	%	Mnkr	%	Mnkr	%	Mnkr	%	
21	Massa, papper <i>Pulp and paper</i>	1	11 734	4,4	11 811	0,7	10 541	-10,8	11 563	9,7	11 509	-0,5	11 552	0,4
		2	11 981	7,9	12 377	3,3	11 778	-4,8	12 218	3,7	12 011	-1,7	11 719	-2,4
		3	12 176	13,1	12 304	1,0	11 840	-3,8	11 814	-0,2	11 290	-4,4	10 953	-3,0
		4	11 761	9,3	12 102	2,9	11 070	-8,5	11 727	5,9	12 050	2,7	10 952	-9,1
		1-4	47 652	8,6	48 594	2,0	45 229	-6,9	47 322	4,6	46 860	-1,0	45 176	-3,6
22	Grafisk och förlag <i>Publishing and printing</i>	1	5 500	6,6	5 383	-2,1	5 521	2,6	5 737	3,9	5 584	-2,7	5 262	-5,8
		2	5 665	-7,6	5 506	-2,8	5 415	-1,6	5 549	2,5	5 318	-4,2	4 888	-8,1
		3	5 141	6,4	5 054	-1,7	4 665	-7,7	4 937	5,8	5 439	10,2	4 567	-16,0
		4	6 251	-2,8	5 830	-6,7	5 336	-8,5	5 370	0,7	4 849	-9,7	5 012	3,4
		1-4	22 557	0,0	21 773	-3,5	20 937	-3,8	21 593	3,1	21 190	-1,9	19 729	-6,9
23	Petroleum, stenkol <i>Petroleum, coke</i>	1	3 038	99,6	1 731	-43,0	4 364	152,1	9 008	106,4	11 151	23,8	11 131	-0,2
		2	511	-54,3	1 206	136,1	2 286	89,5	5 284	131,1	6 544	23,9	7 596	16,1
		3	1 131	35,0	991	-12,4	1 966	98,4	4 080	107,5	1 900	-53,4	2 834	49,2
		4	665	-42,4	1 762	87,6	4 254	158,2	6 921	60,3	6 845	14,4	8 565	16,2
		1-4	5 345	4,8	5 690	6,5	12 870	126,2	25 293	96,5	26 440	4,5	30 126	13,9
24	Kemisk <i>Chemicals</i>	1	15 728	8,5	14 781	-6,0	15 716	6,3	17 434	10,9	15 625	-10,4	14 838	-5,0
		2	15 705	-3,1	15 817	0,7	16 947	7,1	17 616	3,9	16 542	-6,1	16 072	-2,8
		3	14 683	4,5	15 120	3,0	16 234	7,4	17 747	9,3	16 335	-8,0	16 423	0,5
		4	14 430	7,1	14 994	3,9	16 070	7,2	15 763	-1,9	15 214	-3,5	16 072	5,6
		1-4	60 546	4,0	60 712	0,3	64 967	7,0	68 560	5,5	63 716	-7,1	63 405	-0,5
25	Gummi och plast <i>Rubber and plastic</i>	1	3 281	3,6	3 010	-8,2	2 903	-3,5	3 344	15,2	3 368	0,7	3 286	-2,4
		2	3 306	-1,1	3 311	0,1	3 197	-3,5	3 510	9,8	4 024	14,7	3 950	-1,8
		3	3 037	5,7	2 989	-1,6	2 910	-2,6	3 301	13,4	3 700	12,1	3 416	-7,7
		4	3 213	-4,7	3 362	4,6	3 147	-6,4	3 568	13,4	4 014	12,5	3 060	-23,7
		1-4	12 837	0,6	12 672	-1,3	12 157	-4,1	13 723	12,9	15 106	10,1	13 712	-9,2
26	Jord och sten <i>Non-metallic mineral</i>	1	1 762	-4,6	1 868	6,0	1 963	5,1	2 164	10,2	2 319	7,1	2 623	13,1
		2	2 131	-14,2	2 241	5,2	2 508	11,9	2 795	11,4	3 026	8,3	3 058	1,1
		3	2 262	0,0	2 205	-2,5	2 403	9,0	2 722	13,3	2 855	4,9	2 917	2,2
		4	2 327	-7,5	2 454	5,4	2 688	9,5	2 857	6,3	2 847	-0,3	2 677	-5,9
		1-4	8 482	-6,9	8 768	3,4	9 562	9,1	10 538	10,2	11 047	4,8	11 275	2,1
27-28	Metallframställning och metallvaror <i>Basic metals and fabricated metal</i>	1	14 737	4,0	14 580	-1,1	14 343	-1,6	14 759	2,9	15 606	5,7	15 028	-3,7
		2	15 097	2,0	16 154	7,0	16 156	0,0	15 985	-1,1	18 156	13,6	18 150	0,0
		3	12 309	-4,7	14 047	14,1	13 920	-0,9	14 842	6,6	16 192	9,1	16 618	2,6
		4	14 231	-6,4	16 048	12,8	17 258	7,5	19 015	10,2	21 091	10,9	16 452	-21,9
		1-4	56 374	-1,3	60 829	7,9	61 677	1,4	64 601	4,7	71 045	10,0	66 248	-6,8
27	Stål och metallverk <i>Basic metals</i>	1	6 256	12,1	5 791	-7,4	5 690	-1,7	5 395	-5,2	4 765	-11,7	4 493	-5,7
		2	6 331	17,0	6 713	6,0	6 470	-3,6	6 210	-4,0	7 224	16,3	6 874	-4,8
		3	4 728	-9,3	5 872	24,2	5 476	-6,7	5 445	-0,6	5 776	6,1	6 236	8,0
		4	5 375	-10,9	6 264	16,5	6 665	6,4	7 022	5,4	8 701	23,9	6 856	-21,2
		1-4	22 690	2,0	24 640	8,6	24 301	-1,4	24 072	-0,9	26 466	9,9	24 459	-7,6
28	Metallvaror <i>Fabricated metal</i>	1	8 554	-0,6	8 789	2,8	8 652	-1,6	9 349	8,1	10 927	16,9	10 644	-2,6
		2	8 875	-5,5	9 546	7,6	9 763	2,3	9 846	0,8	10 994	11,7	11 435	4,0
		3	7 558	-1,9	8 234	8,9	8 463	2,8	9 404	11,1	10 441	11,0	10 322	-1,1
		4	8 827	-3,9	9 789	10,9	10 589	8,2	11 982	13,1	12 275	2,5	9 504	-22,5
		1-4	33 814	-3,1	36 358	7,5	37 467	3,1	40 581	8,3	44 637	10,0	41 905	-6,1
29	Maskinindustri <i>Machinery and equipment</i>	1	13 763	8,0	13 518	-1,8	14 269	5,6	17 013	19,2	18 225	7,1	18 597	2,0
		2	13 518	-6,7	14 311	5,9	15 648	9,3	16 472	5,3	17 458	6,0	18 606	6,6
		3	13 122	2,3	13 250	1,0	14 359	8,4	15 524	8,1	15 862	2,2	16 243	2,4
		4	15 059	-1,3	15 957	6,0	16 994	6,5	17 773	4,6	18 961	6,7	16 443	-13,3
		1-4	55 462	0,3	57 036	2,8	61 270	7,4	66 782	9,0	70 506	5,6	69 889	-0,9
30-33	El- och optik <i>Electrical and optical equipment</i>	1	20 523	33,7	31 283	52,4	34 200	9,3	39 662	16,0	41 980	5,8	40 599	-3,3
		2	19 671	23,9	32 697	66,2	35 275	7,9	39 616	12,3	40 820	3,0	45 301	11,0
		3	17 016	22,6	27 993	64,5	33 955	21,3	42 905	26,4	44 624	4,0	50 253	12,6
		4	20 259	20,3	30 249	49,4	35 593	16,4	40 184	12,5	39 014	-2,3	35 779	-7,2
		1-4	77 469	24,8	122 222	57,8	139 023	13,7	162 367	16,8	166 438	2,5	171 932	3,3
30	Kontorsmaskiner och datorer <i>Office machinery and computers</i>	1	547	44,3	637	16,5	571	-10,4	480	-16,0	502	4,5	518	3,2
		2	520	-18,0	672	29,2	592	-11,9	426	-28,1	438	2,7	532	21,4
		3	498	-8,7	624	25,3	455	-27,1	443	-2,6	443	0,0	545	22,9
		4	694	4,2	693	-0,1	613	-11,4	493	-19,4	437	-11,3	478	9,6
		1-4	2 259	1,5	2 626	16,3	2 231	-15,0	1 842	-17,4	1 820	-1,2	2 073	13,9

BNP från produktionsidan efter SNI 2002* - GDP: production approach, by SNI 2002*

Fasta priser referensår 2000 - constant prices reference year 2000

Mnkr - SEK million

Volymförändring motsvarande period föregående år, % - change in volume, corresponding period previous year, %

			2003		2004		2005		2006		2007		2008	
	kv-q		Mnkr	%	Mnkr	%	Mnkr	%	Mnkr	%	Mnkr	%	Mnkr	%
31-32**	Annan elektroindustri och teleproduktindustri <i>Industry for electrical machinery, radio, television and communication equipment etc.</i>	1	26 047	58,7	53 364	104,9	59 463	11,4	72 672	22,2	74 965	3,2	74 921	-0,1
		2	19 855	40,9	44 002	121,6	48 732	10,8	57 749	18,5	58 313	1,0	63 587	9,0
		3	17 931	61,4	36 852	105,5	48 539	31,7	64 768	33,4	67 481	4,2	76 138	12,8
		4	16 087	31,9	30 964	95,9	40 285	23,2	47 259	17,1	42 587	-7,1	39 427	-5,9
		1-4	79 920	47,0	165 182	106,7	197 019	19,3	242 448	23,1	243 346	0,4	254 073	4,4
33	Precisions-, medicinska och optiska instrument <i>Precision, medical and optical instruments</i>	1	3 704	7,6	3 319	-10,4	3 552	7,0	3 781	6,4	4 235	12,0	3 789	-10,5
		2	3 709	12,4	3 713	0,1	3 851	3,7	4 004	4,0	4 309	7,6	4 905	13,8
		3	3 265	-10,2	3 504	7,3	3 548	1,2	3 913	10,3	4 066	3,9	4 511	10,9
		4	4 383	10,1	4 438	1,3	4 702	5,9	5 026	6,9	5 411	7,6	4 813	-10,9
		1-4	15 061	4,9	14 974	-0,6	15 653	4,5	16 724	6,8	18 021	7,8	18 018	0,0
34-35	Transportmedel <i>Transport equipment</i>	1	17 650	9,9	19 614	11,1	20 197	3,0	20 980	3,9	22 668	8,0	23 373	3,1
		2	17 777	5,0	20 187	13,6	19 407	-3,9	21 001	8,2	19 797	-5,7	21 439	8,3
		3	16 558	31,0	17 708	6,9	18 902	6,7	17 344	-8,2	17 588	1,4	17 342	-1,4
		4	18 047	3,5	21 090	16,9	21 763	3,2	21 508	-1,1	21 242	-1,2	16 244	-23,6
		1-4	70 032	11,1	78 599	12,2	80 269	2,1	80 833	0,7	81 295	0,6	78 398	-3,6
34	Motor och släpfordon <i>Motor vehicles and trailers</i>	1	14 646	8,3	17 155	17,1	17 957	4,7	18 418	2,6	20 197	9,7	21 228	5,1
		2	14 879	3,5	17 186	15,5	16 076	-6,5	17 816	10,8	16 602	-6,8	18 407	10,9
		3	14 213	39,3	15 506	9,1	15 829	2,1	14 352	-9,3	14 729	2,6	14 411	-2,2
		4	14 982	5,3	18 140	21,1	18 894	4,1	18 578	-1,7	18 608	0,1	13 461	-27,7
		1-4	58 720	12,2	67 987	15,8	68 756	1,1	69 164	0,6	70 136	1,4	67 507	-3,7
35	Andra transportmedel <i>Other transport equipment</i>	1	2 964	16,2	2 604	-12,1	2 468	-5,2	2 724	10,4	2 741	0,6	2 566	-6,4
		2	2 899	11,9	3 064	5,7	3 269	6,7	3 253	-0,5	3 196	-1,8	3 184	-0,4
		3	2 511	3,1	2 445	-2,6	3 133	28,1	2 992	-4,5	2 916	-2,5	2 949	1,1
		4	3 116	-2,9	3 139	0,8	3 116	-0,9	3 153	1,2	2 947	-6,7	2 766	-6,2
		1-4	11 490	6,6	11 252	-2,1	11 986	6,5	12 122	1,1	11 800	-2,7	11 465	-2,8
36-37	Övrig tillverkning <i>Manufacturing n.e.c.</i>	1	2 822	0,7	3 165	12,2	2 845	-10,1	3 313	16,4	3 559	7,4	3 045	-14,5
		2	2 534	-18,4	2 918	15,2	3 049	4,5	3 265	7,1	3 328	1,9	3 029	-9,0
		3	2 810	1,1	3 010	7,1	2 859	-5,0	3 399	18,9	3 321	-2,3	2 986	-10,1
		4	3 077	1,7	3 654	18,7	3 279	-10,3	3 800	15,9	3 963	4,2	2 832	-28,5
		1-4	11 243	-4,0	12 747	13,4	12 032	-5,6	13 777	14,5	14 171	2,9	11 892	-16,1
40-41 90.010	El, gas, värme, vatten inkl. inkl reningsverk <i>Electricity, gas, water; incl. sewage plants</i>	1	13 550	-5,3	14 671	8,3	15 015	2,3	13 572	-9,6	13 190	-2,8	13 484	2,2
		2	9 664	-5,5	10 274	6,3	11 124	8,3	9 961	-10,5	10 422	4,6	10 464	0,4
		3	7 938	-3,8	9 274	16,8	9 875	6,5	7 957	-19,4	8 787	10,4	8 902	1,3
		4	12 703	-6,1	14 208	11,9	13 706	-3,5	11 847	-13,6	12 185	3,0	12 079	-0,9
		1-4	43 855	-5,3	48 427	10,4	49 720	2,7	43 337	-12,8	44 584	2,9	44 929	0,8
45	Byggindustri <i>Construction</i>	1	17 357	4,8	17 591	1,3	18 126	3,0	19 617	8,2	21 436	9,3	22 217	3,6
		2	20 732	8,1	21 381	3,1	23 550	10,1	24 726	5,0	25 390	2,7	26 986	6,3
		3	18 940	-5,5	20 220	6,8	21 841	8,0	22 005	0,7	22 444	2,0	22 621	0,8
		4	23 365	-14,6	25 097	7,4	24 418	-2,7	25 104	2,8	26 423	5,3	26 665	0,9
		1-4	80 394	-3,3	84 289	4,8	87 935	4,3	91 452	4,0	95 693	4,6	98 489	2,9
50-95	Tjänsteproducenter <i>Producers of services</i>	1	241 384	3,1	250 271	3,7	256 111	2,3	273 837	6,9	283 476	3,5	290 272	2,4
		2	255 251	0,2	263 537	3,2	276 556	4,9	290 758	5,1	302 943	4,2	313 167	3,4
		3	242 951	1,3	251 737	3,6	262 739	4,4	276 165	5,1	286 057	3,6	286 514	0,2
		4	263 636	4,7	271 674	3,0	286 623	5,5	302 834	5,7	313 256	3,4	298 216	-4,8
		1-4	1 003 222	2,3	1 037 219	3,4	1 082 029	4,3	1 143 594	5,7	1 185 732	3,7	1 188 169	0,2
50-52	Parti- och detaljhandel <i>Wholesale and retail trade</i>	1	54 950	10,8	57 931	5,4	60 012	3,6	64 185	7,0	66 662	3,9	68 860	3,3
		2	59 669	6,9	63 327	6,1	65 993	4,2	67 425	2,2	71 216	5,6	75 829	6,5
		3	56 861	4,8	61 024	7,3	64 122	5,1	64 099	0,0	66 371	3,5	67 838	2,2
		4	64 229	4,7	68 807	7,1	72 123	4,8	75 074	4,1	77 356	3,0	68 669	-10,9
		1-4	235 709	6,7	251 089	6,5	262 250	4,4	270 783	3,3	281 605	4,0	281 196	-0,1
55	Hotell och restaurang <i>Hotels and restaurants</i>	1	7 267	0,7	7 357	1,2	7 407	0,7	7 607	2,7	7 827	2,9	7 889	0,8
		2	7 623	-2,7	7 700	1,0	8 118	5,4	8 021	-1,2	8 209	2,3	8 454	3,0
		3	7 771	-5,1	7 659	-1,4	8 045	5,0	8 066	0,3	7 830	-2,9	7 644	-2,4
		4	6 853	0,7	6 737	-1,7	6 949	3,2	7 394	6,4	7 648	3,4	7 354	-3,9
		1-4	29 514	-1,8	29 453	-0,2	30 519	3,6	31 088	1,9	31 514	1,4	31 341	-0,5
60-64	Transport och kommunikation <i>Transport and communication</i>	1	34 795	-1,7	36 105	3,8	36 248	0,4	38 178	5,3	38 663	1,3	39 172	1,3
		2	36 191	-3,1	37 234	2,9	39 796	6,9	41 287	3,7	42 501	2,9	42 882	0,9
		3	34 247	3,0	36 065	5,3	38 831	7,7	40 556	4,4	42 099	3,8	41 414	-1,6
		4	36 649	0,7	37 926	3,5	41 412	9,2	42 353	2,3	42 295	-0,1	41 249	-2,5
		1-4	141 882	-0,4	147 330	3,8	156 287	6,1	162 374	3,9	165 558	2,0	164 717	-0,5

BNP från produktionssidan efter SNI 2002* - GDP: production approach, by SNI 2002*

Fasta priser referensår 2000 - constant prices reference year 2000

Mnkr - SEK million

Volymförändring motsvarande period föregående år, % - change in volume, corresponding period previous year, %

			2003		2004		2005		2006		2007		2008	
		kv-q	Mnkr	%	Mnkr	%	Mnkr	%	Mnkr	%	Mnkr	%	Mnkr	%
60	Landtransport <i>Land transport</i>	1	12 280	-5,4	12 689	3,3	12 245	-3,5	12 900	5,3	13 177	2,1	13 201	0,2
		2	13 078	-1,5	12 836	-1,8	13 042	1,6	13 863	6,3	14 581	5,2	14 359	-1,5
		3	11 286	-0,8	11 027	-2,3	11 763	6,7	12 721	8,1	13 353	5,0	13 134	-1,6
		4	13 586	-1,6	13 159	-3,1	14 130	7,4	14 902	5,5	14 800	-0,7	14 377	-2,9
		1-4	50 230	-2,4	49 711	-1,0	51 180	3,0	54 386	6,3	55 911	2,8	55 071	-1,5
61	Rederier <i>Water transport</i>	1	2 053	-4,9	2 658	29,5	2 967	11,6	3 190	7,5	2 896	-9,2	3 028	4,6
		2	2 575	0,0	3 131	21,6	3 134	0,1	3 512	12,1	3 337	-5,0	3 231	-3,2
		3	2 602	2,0	2 466	-5,2	3 219	30,6	3 528	9,6	3 708	5,1	3 550	-4,3
		4	2 027	3,2	2 267	11,8	2 999	32,3	2 854	-4,8	2 640	-7,5	2 781	5,3
		1-4	9 257	0,1	10 522	13,7	12 319	17,1	13 084	6,2	12 581	-3,8	12 590	0,1
62	Flygbolag <i>Air transport</i>	1	2 315	66,3	2 400	3,7	1 427	-40,6	1 392	-2,4	1 303	-6,4	1 390	6,7
		2	2 167	-5,8	2 563	18,3	2 145	-16,3	2 201	2,6	1 963	-10,8	2 181	11,1
		3	1 903	9,6	2 172	14,1	2 093	-3,7	2 258	7,9	2 298	1,8	2 117	-7,9
		4	2 280	18,5	2 612	14,6	1 568	-40,0	1 487	-5,2	1 462	-1,7	1 348	-7,8
		1-4	8 665	17,8	9 747	12,5	7 233	-25,8	7 338	1,5	7 026	-4,2	7 036	0,1
63	Service till transport <i>Supporting and auxiliary transport activities</i>	1	5 410	-11,6	5 289	-2,2	6 054	14,5	6 143	1,5	6 283	2,3	6 382	1,6
		2	5 663	-13,7	6 043	6,7	7 577	25,4	7 123	-6,0	7 443	4,5	7 302	-1,9
		3	6 556	2,4	7 096	8,2	8 062	13,6	7 532	-6,6	7 677	1,9	7 535	-1,8
		4	6 224	-3,9	6 558	5,3	7 833	19,5	7 679	-2,0	7 609	-0,9	7 012	-7,8
		1-4	23 853	-6,7	24 986	4,7	29 526	18,2	28 477	-3,6	29 012	1,9	28 231	-2,7
64	Post och teleföretag <i>Post, telecommunication</i>	1	12 675	-1,2	13 142	3,7	13 644	3,8	14 749	8,1	15 122	2,5	15 352	1,5
		2	12 841	1,3	12 884	0,3	14 030	8,9	14 873	6,0	15 276	2,7	16 251	6,4
		3	12 043	6,6	13 546	12,5	13 847	2,2	14 830	7,1	15 391	3,8	15 483	0,6
		4	12 478	2,4	13 407	7,6	14 941	11,4	15 420	3,2	15 886	3,0	16 181	1,8
		1-4	50 037	2,1	52 979	5,9	56 462	6,6	59 872	6,0	61 675	3,0	63 267	2,6
65-67	Kreditinstitut och försäkringsbolag <i>Financial intermediation</i>	1	21 634	-1,6	22 759	5,2	23 184	1,9	25 185	8,6	26 731	6,1	27 333	2,3
		2	21 622	-0,1	22 352	3,4	24 341	8,9	26 408	8,5	27 664	4,8	27 165	-1,8
		3	21 869	4,1	22 335	2,1	23 944	7,2	25 523	6,6	27 765	8,8	27 150	-2,2
		4	23 523	7,9	24 562	4,4	26 931	9,6	28 516	5,9	29 162	2,3	28 657	-1,8
		1-4	88 648	2,6	92 008	3,8	98 400	6,9	105 632	7,3	111 322	5,4	110 305	-0,9
70-74	Fastigheter, företags- tjänster <i>Real estate, business activities</i>	1	99 956	2,1	103 810	3,9	106 526	2,6	114 354	7,3	119 378	4,4	121 561	1,8
		2	108 031	-1,2	111 109	2,8	115 721	4,2	123 864	7,0	128 510	3,8	132 435	3,1
		3	101 565	0,1	104 175	2,6	106 695	2,4	115 202	8,0	119 155	3,4	118 785	-0,3
		4	108 549	6,1	110 730	2,0	115 011	3,9	123 719	7,6	129 800	4,9	123 326	-5,0
		1-4	418 101	1,7	429 824	2,8	443 953	3,3	477 139	7,5	496 843	4,1	496 107	-0,1
70.2 del	Småhus, fritidshus <i>One- and two-family houses</i>	1	24 755	2,5	24 064	-2,8	23 387	-2,8	23 698	1,3	23 031	-2,8	23 208	0,8
		2	24 951	2,4	23 828	-4,5	23 026	-3,4	23 231	0,9	23 107	-0,5	23 283	0,8
		3	24 781	1,3	24 095	-2,8	23 245	-3,5	23 052	-0,8	23 394	1,5	24 225	3,6
		4	24 348	-0,3	22 735	-6,6	22 837	0,4	22 494	-1,5	23 663	5,2	23 841	0,8
		1-4	98 835	1,5	94 722	-4,2	92 495	-2,4	92 475	0,0	93 195	0,8	94 557	1,5
70 övr	Fastighetsförvaltning <i>Other real estate</i>	1	25 869	6,0	25 905	0,1	26 190	1,1	27 315	4,3	28 321	3,7	28 925	2,1
		2	30 460	-1,6	29 837	-2,0	30 180	1,1	32 446	7,5	33 259	2,5	33 356	0,3
		3	30 698	-5,6	30 572	-0,4	31 122	1,8	32 277	3,7	32 522	0,8	32 707	0,6
		4	27 393	8,3	26 471	-3,4	27 963	5,6	30 189	8,0	31 160	3,2	30 725	-1,4
		1-4	114 420	1,1	112 785	-1,4	115 455	2,4	122 227	5,9	125 262	2,5	125 713	0,4
71-74	Uthyrning, data och andra företagstjänster <i>Renting, computer and other business activities</i>	1	49 407	0,0	53 871	9,0	56 921	5,7	63 298	11,2	68 092	7,6	69 508	2,1
		2	52 695	-2,5	57 469	9,1	62 457	8,7	68 108	9,0	72 133	5,9	75 832	5,1
		3	46 128	3,5	49 514	7,3	52 270	5,6	59 797	14,4	63 221	5,7	61 769	-2,3
		4	56 860	7,9	61 517	8,2	64 167	4,3	70 963	10,6	74 916	5,6	68 598	-8,5
		1-4	205 090	2,2	222 371	8,4	235 815	6,0	262 166	11,2	278 362	6,2	275 707	-1,0
80-85	Utbildning, hälso- och sjukvård, omsorg <i>Education, health and social work</i>	1	12 961	4,6	12 760	-1,5	12 944	1,4	13 741	6,2	13 711	-0,2	14 610	6,6
		2	13 063	-2,6	12 826	-1,8	13 038	1,6	13 352	2,4	13 779	3,2	14 912	8,2
		3	11 260	-4,2	11 216	-0,4	11 618	3,6	12 309	6,0	12 227	-0,7	12 877	5,3
		4	13 530	0,4	13 085	-3,3	13 464	2,9	14 190	5,4	14 902	5,0	16 070	7,8
		1-4	50 814	-0,4	49 887	-1,8	51 064	2,4	53 592	5,0	54 619	1,9	58 469	7,0
90-95 exkl.	Samh. och pers. tjänster exkl ren.verk <i>Community, social and personal service excl. sewage plants</i>	1	9 802	0,9	9 709	-1,0	9 997	3,0	10 806	8,1	10 927	1,1	11 177	2,3
		2	9 166	-1,9	9 286	1,3	9 909	6,7	10 676	7,7	11 414	6,9	11 497	0,7
		3	9 529	-3,5	9 578	0,5	9 901	3,4	10 587	6,9	11 195	5,7	11 162	-0,3
		4	10 358	6,4	10 192	-1,6	11 164	9,5	11 882	6,4	12 149	2,3	12 379	1,9
		1-4	38 855	0,5	38 765	-0,2	40 971	5,7	43 951	7,3	45 685	3,9	46 215	1,2

BNP från produktionssidan efter SNI 2002* - GDP: production approach, by SNI 2002*

Fasta priser referensår 2000 - constant prices reference year 2000

Mnkr - SEK million

Volymförändring motsvarande period föregående år, % - change in volume, corresponding period previous year, %

	kv-q	2003		2004		2005		2006		2007		2008	
		Mnkr	%	Mnkr	%	Mnkr	%	Mnkr	%	Mnkr	%	Mnkr	%
Förädlingsvärde i hushållens icke-vinstdrivande organisationer	1	6 947	3,4	7 098	2,2	7 159	0,9	7 234	1,1	7 186	-0,7	7 305	1,7
	2	8 423	1,5	8 600	2,1	8 739	1,6	8 850	1,3	8 716	-1,5	8 684	-0,4
Value added, NPISH	3	6 978	1,9	7 131	2,2	7 220	1,3	7 297	1,1	7 276	-0,3	7 229	-0,7
	4	7 811	0,7	8 008	2,5	8 425	5,2	8 211	-2,5	8 075	-1,7	8 032	-0,5
	1-4	30 159	1,8	30 837	2,2	31 543	2,3	31 592	0,2	31 253	-1,1	31 250	0,0
Förädlingsvärde i offentliga myndigheter	1	108 926	1,1	110 366	1,3	107 321	-2,8	111 215	3,6	111 685	0,4	110 622	-1,0
Value added, government	2	101 445	-1,0	103 772	2,3	105 595	1,8	102 304	-3,1	103 353	1,0	106 179	2,7
	3	83 262	0,5	82 945	-0,4	83 019	0,1	82 926	-0,1	83 447	0,6	83 979	0,6
	4	106 945	0,3	108 594	1,5	110 410	1,7	110 177	-0,2	108 589	-1,4	107 880	-0,7
	1-4	400 578	0,2	405 677	1,3	406 345	0,2	406 622	0,1	407 074	0,1	408 660	0,4
Förädlingsvärde i statliga myndigheter o socialförsäkringssektorn	1	28 912	3,2	29 562	2,2	28 688	-3,0	29 331	2,2	29 482	0,5	28 641	-2,9
Value added in Central government and social security funds	2	28 942	1,6	29 705	2,6	29 579	-0,4	28 812	-2,6	29 036	0,8	29 543	1,7
	3	23 670	0,6	23 741	0,3	23 434	-1,3	23 492	0,2	23 596	0,4	23 178	-1,8
	4	27 796	0,8	27 932	0,5	28 169	0,8	28 292	0,4	27 142	-4,1	27 444	1,1
	1-4	109 320	1,6	110 940	1,5	109 870	-1,0	109 927	0,1	109 256	-0,6	108 806	-0,4
Förädlingsvärde i kommunala myndigheter	1	80 026	0,4	80 826	1,0	78 651	-2,7	81 885	4,1	82 205	0,4	81 959	-0,3
Value added in Local authorities	2	72 520	-2,1	74 088	2,2	76 005	2,6	73 488	-3,3	74 310	1,1	76 616	3,1
	3	59 595	0,5	59 213	-0,6	59 576	0,6	59 430	-0,2	59 845	0,7	60 767	1,5
	4	79 154	0,1	80 656	1,9	82 224	1,9	81 871	-0,4	81 404	-0,6	80 421	-1,2
	1-4	291 295	-0,3	294 783	1,2	296 456	0,6	296 674	0,1	297 764	0,4	299 763	0,7



* Standard för svensk näringsgrensindelning (SNI 2002) motsvarar Kind of economic activity (NACE Rev. 1.1) på upp till 4-siffernivå.

* Swedish Standard Industrial Classification (SNI 2002) and corresponds to Kind of economic activity (NACE Rev. 1.1) up to 4-digit level.

Medelantal sysselsatta, efter SNI 2002* - Average number of employed by SNI 2002*

100 personer - 100 persons

Volymförändring motsvarande period föregående år, % - change in volume, corresponding period previous year, %

	kv-q	2003		2004		2005		2006		2007		2008	
		100	%	100	%	100	%	100	%	100	%	100	%
Totalt antal sysselsatta	1	43 431	-0,7	43 025	-0,9	42 973	-0,1	43 427	1,1	44 570	2,6	45 335	1,7
Total number of employed	2	43 612	-0,3	43 158	-1,0	43 120	-0,1	43 718	1,4	44 776	2,4	45 349	1,3
	3	44 623	-0,6	44 428	-0,4	44 590	0,4	45 544	2,1	46 399	1,9	46 724	0,7
	4	43 048	-0,8	42 878	-0,4	43 272	0,9	44 219	2,2	44 968	1,7	44 951	0,0
	1-4	43 679	-0,6	43 374	-0,7	43 489	0,3	44 224	1,7	45 190	2,2	45 604	0,9
Näringslivet	1	28 754	-1,4	28 204	-1,9	28 181	-0,1	28 545	1,3	29 559	3,6	30 531	3,3
Market producers and	2	29 144	-1,0	28 652	-1,7	28 660	0,0	29 106	1,6	30 055	3,3	30 937	2,9
producers for own final use	3	30 017	-1,3	29 761	-0,9	30 010	0,8	30 702	2,3	31 641	3,1	32 173	1,7
	4	29 053	-1,3	28 849	-0,7	29 287	1,5	29 965	2,3	30 958	3,3	31 174	0,7
	1-4	29 243	-1,3	28 868	-1,3	29 035	0,6	29 577	1,9	30 565	3,3	31 217	2,1
01-45 Varuproducenter	1	11 362	-2,7	10 886	-4,2	10 856	-0,3	10 807	-0,5	11 066	2,4	11 258	1,7
Producers of goods	2	11 671	-2,0	11 210	-3,9	11 166	-0,4	11 216	0,4	11 457	2,1	11 657	1,7
	3	11 627	-2,4	11 317	-2,7	11 234	-0,7	11 426	1,7	11 622	1,7	11 668	0,4
	4	10 825	-3,4	10 596	-2,1	10 542	-0,5	10 687	1,4	10 878	1,8	10 792	-0,8
	1-4	11 372	-2,6	11 002	-3,3	10 950	-0,5	11 032	0,7	11 261	2,1	11 349	0,8
01-05 Jordbruk, skogsbruk,	1	1 155	-6,0	1 116	-3,4	1 059	-5,1	1 026	-3,1	1 026	0,0	1 039	1,3
fiske	2	1 032	-6,3	978	-5,2	925	-5,4	910	-1,6	958	5,3	966	0,8
Agriculture, forestry,	3	1 094	-5,0	1 050	-4,0	1 005	-4,3	990	-1,5	1 031	4,1	988	-4,2
fishing	4	1 032	-8,3	1 009	-2,2	972	-3,7	948	-2,5	988	4,2	976	-1,2
	1-4	1 078	-6,4	1 038	-3,7	990	-4,6	968	-2,2	1 002	3,5	993	-0,9
10-14 Mineralutvinningsindustri	1	89	8,5	83	-6,7	85	2,4	87	2,4	91	4,6	95	4,4
Mining and quarrying	2	69	6,2	66	-4,3	68	3,0	70	2,9	72	2,9	77	6,9
	3	90	4,7	88	-2,2	87	-1,1	87	0,0	90	3,4	90	0,0
	4	75	-5,1	75	0,0	80	6,7	80	0,0	81	1,3	80	-1,2
	1-4	81	3,8	78	-3,7	80	2,6	81	1,3	84	3,7	86	2,4
15-37 Tillverkningsindustri	1	7 706	-2,8	7 288	-5,4	7 258	-0,4	7 134	-1,7	7 222	1,2	7 243	0,3
Manufacturing	2	7 745	-2,5	7 344	-5,2	7 284	-0,8	7 169	-1,6	7 200	0,4	7 265	0,9
	3	7 621	-2,9	7 325	-3,9	7 195	-1,8	7 196	0,0	7 214	0,3	7 172	-0,6
	4	7 247	-3,5	6 986	-3,6	6 896	-1,3	6 915	0,3	6 923	0,1	6 739	-2,7
	1-4	7 581	-2,9	7 236	-4,6	7 159	-1,1	7 102	-0,8	7 143	0,6	7 108	-0,5
15-16 Livsmedel, drycker,	1	617	-1,1	580	-6,0	568	-2,1	563	-0,9	537	-4,6	522	-2,8
och tobak	2	621	-3,0	592	-4,7	568	-4,1	556	-2,1	529	-4,9	527	-0,4
Food, beverages and	3	749	-2,5	726	-3,1	692	-4,7	674	-2,6	661	-1,9	642	-2,9
tobacco	4	656	-7,3	635	-3,2	604	-4,9	596	-1,3	586	-1,7	585	-0,2
	1-4	661	-3,5	633	-4,2	608	-3,9	597	-1,8	579	-3,0	569	-1,7
17-19 Textil, beklädnad, läder	1	136	-4,9	127	-6,6	120	-5,5	115	-4,2	112	-2,6	109	-2,7
Textiles, clothing and	2	122	-6,2	115	-5,7	103	-10,4	101	-1,9	99	-2,0	97	-2,0
leather	3	115	-5,0	110	-4,3	105	-4,5	107	1,9	103	-3,7	100	-2,9
	4	124	-9,5	116	-6,5	113	-2,6	115	1,8	110	-4,3	102	-7,3
	1-4	124	-6,8	117	-5,6	110	-6,0	109	-0,9	107	-1,8	101	-5,6
20 Trävaror	1	431	0,2	406	-5,8	402	-1,0	397	-1,2	409	3,0	420	2,7
Wood	2	387	-3,0	393	1,6	386	-1,8	392	1,6	394	0,5	403	2,3
	3	380	-1,6	382	0,5	384	0,5	391	1,8	392	0,3	389	-0,8
	4	386	-0,5	376	-2,6	383	1,9	384	0,3	397	3,4	372	-6,3
	1-4	396	-1,2	389	-1,8	389	0,0	391	0,5	398	1,8	396	-0,5
21-22 Massa, papper, grafisk	1	859	-5,1	799	-7,0	792	-0,9	771	-2,7	743	-3,6	720	-3,1
och förlag	2	909	-2,4	874	-3,9	858	-1,8	849	-1,0	802	-5,5	790	-1,5
Pulp, paper, publishing	3	919	-1,7	881	-4,1	867	-1,6	850	-2,0	827	-2,7	817	-1,2
and printing	4	888	-3,2	860	-3,2	831	-3,4	810	-2,5	787	-2,8	761	-3,3
	1-4	894	-3,0	854	-4,5	837	-2,0	820	-2,0	790	-3,7	773	-2,2
21 Massa, papper	1	382	-3,0	365	-4,5	355	-2,7	342	-3,7	324	-5,3	318	-1,9
Pulp and paper	2	433	-2,0	420	-3,0	399	-5,0	391	-2,0	371	-5,1	365	-1,6
	3	397	-2,2	386	-2,8	364	-5,7	354	-2,7	345	-2,5	337	-2,3
	4	408	0,5	385	-5,6	370	-3,9	353	-4,6	344	-2,5	336	-2,3
	1-4	405	-1,7	389	-4,0	372	-4,4	360	-3,2	346	-3,9	339	-2,0
22 Grafisk och förlag	1	477	-6,7	434	-9,0	437	0,7	429	-1,8	419	-2,3	402	-4,1
Publishing and printing	2	476	-2,7	454	-4,6	459	1,1	458	-0,2	431	-5,9	425	-1,4
	3	522	-1,3	495	-5,2	503	1,6	496	-1,4	482	-2,8	480	-0,4
	4	480	-6,1	475	-1,0	461	-2,9	457	-0,9	443	-3,1	425	-4,1
	1-4	489	-4,1	465	-4,9	465	0,0	460	-1,1	444	-3,5	434	-2,3
23 Petroleum, stenkol	1	30	3,4	31	3,3	37	19,4	34	-8,1	34	0,0	32	-5,9
Petroleum, coke	2	22	-4,3	23	4,5	28	21,7	26	-7,1	26	0,0	25	-3,8
	3	37	8,8	37	0,0	43	16,2	42	-2,3	41	-2,4	38	-7,3
	4	30	0,0	29	-3,3	37	27,6	35	-5,4	34	-2,9	28	-17,6
	1-4	30	3,4	30	0,0	36	20,0	34	-5,6	34	0,0	31	-8,8

Medelantal sysselsatta, efter SNI 2002* - Average number of employed by SNI 2002*

100 personer - 100 persons

Volymförändring motsvarande period föregående år, % - change in volume, corresponding period previous year, %

		2003		2004		2005		2006		2007		2008		
kv-q		100	%	100	%	100	%	100	%	100	%	100	%	
24	Kemisk <i>Chemicals</i>	1	371	-1,3	346	-6,7	347	0,3	337	-2,9	330	-2,1	315	-4,5
		2	437	-4,8	404	-7,6	377	-6,7	379	0,5	366	-3,4	352	-3,8
		3	425	-6,0	398	-6,4	395	-0,8	400	1,3	393	-1,8	373	-5,1
		4	428	-4,7	399	-6,8	401	0,5	400	-0,2	376	-6,0	358	-4,8
		1-4	415	-4,4	387	-6,7	380	-1,8	379	-0,3	366	-3,4	350	-4,4
25	Gummi och plast <i>Rubber and plastic</i>	1	280	-1,8	254	-9,3	244	-3,9	246	0,8	251	2,0	237	-5,6
		2	273	0,7	244	-10,6	240	-1,6	236	-1,7	236	0,0	227	-3,8
		3	255	1,2	233	-8,6	227	-2,6	228	0,4	225	-1,3	220	-2,2
		4	255	2,4	232	-9,0	223	-3,9	232	4,0	225	-3,0	212	-5,8
		1-4	266	0,8	241	-9,4	234	-2,9	236	0,9	234	-0,8	224	-4,3
26	Jord och sten <i>Non-metallic mineral</i>	1	167	-5,1	160	-4,2	161	0,6	165	2,5	171	3,6	181	5,8
		2	172	-4,4	163	-5,2	167	2,5	167	0,0	175	4,8	176	0,6
		3	194	-4,9	178	-8,2	178	0,0	182	2,2	192	5,5	192	0,0
		4	187	-15,0	184	-1,6	185	0,5	191	3,2	203	6,3	198	-2,5
		1-4	180	-7,7	171	-5,0	173	1,2	176	1,7	185	5,1	187	1,1
27-28	Metallframställning och metallvaror <i>Basic metals and fabricated metal</i>	1	1 220	-4,3	1 195	-2,0	1 209	1,2	1 213	0,3	1 271	4,8	1 301	2,4
		2	1 237	-2,0	1 196	-3,3	1 223	2,3	1 195	-2,3	1 255	5,0	1 287	2,5
		3	1 109	-1,5	1 084	-2,3	1 069	-1,4	1 070	0,1	1 116	4,3	1 125	0,8
		4	996	-1,4	997	0,1	991	-0,6	1 015	2,4	1 044	2,9	1 047	0,3
		1-4	1 141	-2,3	1 118	-2,0	1 123	0,4	1 123	0,0	1 172	4,4	1 190	1,5
27	Stål och metallverk <i>Basic metals</i>	1	348	-5,4	330	-5,2	337	2,1	337	0,0	334	-0,9	336	0,6
		2	374	0,8	360	-3,7	368	2,2	363	-1,4	364	0,3	362	-0,5
		3	351	0,6	341	-2,8	337	-1,2	337	0,0	339	0,6	331	-2,4
		4	330	0,6	337	2,1	330	-2,1	332	0,6	334	0,6	324	-3,0
		1-4	351	-0,8	342	-2,6	343	0,3	342	-0,3	343	0,3	338	-1,5
28	Metallvaror <i>Fabricated metal</i>	1	872	-3,9	865	-0,8	872	0,8	876	0,5	937	7,0	965	3,0
		2	863	-3,1	836	-3,1	855	2,3	832	-2,7	891	7,1	925	3,8
		3	758	-2,4	743	-2,0	732	-1,5	733	0,1	777	6,0	794	2,2
		4	666	-2,3	660	-0,9	661	0,2	683	3,3	710	4,0	723	1,8
		1-4	790	-2,9	776	-1,8	780	0,5	781	0,1	829	6,1	852	2,8
29	Maskinindustri <i>Machinery and equipment</i>	1	1 101	0,3	1 043	-5,3	1 034	-0,9	1 047	1,3	1 094	4,5	1 145	4,7
		2	1 027	-0,2	974	-5,2	987	1,3	988	0,1	1 021	3,3	1 053	3,1
		3	1 038	-2,4	1 017	-2,0	1 013	-0,4	1 032	1,9	1 051	1,8	1 065	1,3
		4	986	-4,2	942	-4,5	978	3,8	981	0,3	1 021	4,1	983	-3,7
		1-4	1 038	-1,6	994	-4,2	1 003	0,9	1 012	0,9	1 047	3,5	1 062	1,4
30-33	El- och optik <i>Electrical and optical equipment</i>	1	902	-9,7	805	-10,8	794	-1,4	753	-5,2	770	2,3	764	-0,8
		2	977	-6,8	855	-12,5	837	-2,1	828	-1,1	833	0,6	855	2,6
		3	905	-6,5	814	-10,1	804	-1,2	812	1,0	799	-1,6	811	1,5
		4	825	-5,9	750	-9,1	744	-0,8	736	-1,1	726	-1,4	717	-1,2
		1-4	902	-7,3	806	-10,6	795	-1,4	782	-1,6	782	0,0	787	0,6
30	Kontorsmaskiner och datorer <i>Office machinery and computers</i>	1	47	2,2	45	-4,3	47	4,4	46	-2,1	46	0,0	44	-4,3
		2	36	2,9	37	2,8	37	0,0	36	-2,7	35	-2,8	35	0,0
		3	29	3,6	28	-3,4	27	-3,6	27	0,0	26	-3,7	25	-3,8
		4	32	3,2	34	6,3	33	-2,9	31	-6,1	30	-3,2	28	-6,7
		1-4	36	2,9	36	0,0	36	0,0	35	-2,8	34	-2,9	33	-2,9
31-32	Annan elektroindustri och teleproduktindustri** <i>Industry for electrical machinery, radio, tele- vision and communica- tion equipment etc.**</i>	1	632	-12,2	553	-12,5	536	-3,1	506	-5,6	521	3,0	519	-0,4
		2	682	-11,5	583	-14,5	566	-2,9	553	-2,3	557	0,7	576	3,4
		3	560	-13,0	494	-11,8	486	-1,6	486	0,0	482	-0,8	496	2,9
		4	515	-12,6	466	-9,5	460	-1,3	464	0,9	465	0,2	461	-0,9
		1-4	597	-12,3	524	-12,2	512	-2,3	502	-2,0	507	1,0	513	1,2
33	Precisions-, medicinska och optiska instrument <i>Precision, medical and optical instruments</i>	1	223	-4,3	207	-7,2	211	1,9	201	-4,7	203	1,0	201	-1,0
		2	259	7,0	235	-9,3	234	-0,4	239	2,1	241	0,8	244	1,2
		3	316	6,8	292	-7,6	291	-0,3	299	2,7	291	-2,7	290	-0,3
		4	278	8,2	250	-10,1	251	0,4	241	-4,0	231	-4,1	228	-1,3
		1-4	269	4,7	246	-8,6	247	0,4	245	-0,8	241	-1,6	241	0,0
34-35	Transportmedel <i>Transport equipment</i>	1	1 005	2,9	993	-1,2	1 007	1,4	985	-2,2	988	0,3	993	0,5
		2	1 014	1,1	996	-1,8	1 000	0,4	967	-3,3	981	1,4	1 002	2,1
		3	1 037	-1,1	1 030	-0,7	1 016	-1,4	1 001	-1,5	994	-0,7	997	0,3
		4	1 015	0,8	1 033	1,8	990	-4,2	991	0,1	990	-0,1	963	-2,7
		1-4	1 018	0,9	1 013	-0,5	1 003	-1,0	986	-1,7	989	0,3	989	0,0
34	Motor och släpfordon <i>Motor vehicles and trailers</i>	1	791	3,4	784	-0,9	794	1,3	781	-1,6	791	1,3	785	-0,8
		2	804	1,8	797	-0,9	804	0,9	768	-4,5	783	2,0	790	0,9
		3	823	0,2	830	0,9	818	-1,4	805	-1,6	796	-1,1	790	-0,8
		4	786	0,9	817	3,9	769	-5,9	782	1,7	768	-1,8	744	-3,1
		1-4	801	1,5	807	0,7	796	-1,4	784	-1,5	785	0,1	778	-0,9

Medelantal sysselsatta, efter SNI 2002* - Average number of employed by SNI 2002*

100 personer - 100 persons

Volymförändring motsvarande period föregående år, % - change in volume, corresponding period previous year, %

		2003		2004		2005		2006		2007		2008		
	kv-q	100	%	100	%	100	%	100	%	100	%	100	%	
35	Andra transportmedel	1	214	0,9	209	-2,3	213	1,9	204	-4,2	197	-3,4	208	5,6
	Other transport equipment	2	210	-1,4	199	-5,2	196	-1,5	199	1,5	198	-0,5	212	7,1
		3	214	-6,1	200	-6,5	198	-1,0	196	-1,0	198	1,0	207	4,5
		4	229	0,4	216	-5,7	221	2,3	209	-5,4	222	6,2	219	-1,4
		1-4	217	-1,4	206	-5,1	207	0,5	202	-2,4	204	1,0	211	3,4
36-37	Övrig tillverkning	1	587	-4,2	549	-6,5	543	-1,1	508	-6,4	512	0,8	504	-1,6
	Manufacturing n.e.c.	2	547	-4,0	515	-5,9	510	-1,0	485	-4,9	483	-0,4	471	-2,5
		3	458	-6,5	435	-5,0	402	-7,6	407	1,2	420	3,2	403	-4,0
		4	471	-3,1	433	-8,1	416	-3,9	429	3,1	424	-1,2	413	-2,6
		1-4	516	-4,4	483	-6,4	468	-3,1	457	-2,4	460	0,7	449	-2,4
40-41 inkl. 90.010	El, gas, värme, vatten	1	277	7,8	294	6,1	305	3,7	308	1,0	312	1,3	297	-4,8
	inkl reningsverk	2	310	11,5	312	0,6	315	1,0	325	3,2	332	2,2	320	-3,6
	Electricity, gas, water; incl. sewage plants	3	312	14,7	308	-1,3	301	-2,3	304	1,0	309	1,6	298	-3,6
		4	370	11,1	375	1,4	351	-6,4	354	0,9	361	2,0	362	0,3
		1-4	317	11,2	322	1,6	318	-1,2	323	1,6	328	1,5	320	-2,4
45	Byggindustri	1	2 135	-1,8	2 105	-1,4	2 149	2,1	2 252	4,8	2 415	7,2	2 584	7,0
	Construction	2	2 515	-0,3	2 510	-0,2	2 574	2,5	2 742	6,5	2 895	5,6	3 029	4,6
		3	2 510	-2,0	2 546	1,4	2 646	3,9	2 849	7,7	2 978	4,5	3 120	4,8
		4	2 101	-2,6	2 151	2,4	2 243	4,3	2 390	6,6	2 525	5,6	2 635	4,4
		1-4	2 315	-1,7	2 328	0,6	2 403	3,2	2 558	6,5	2 704	5,7	2 842	5,1
50-95	Tjänsteproducenter	1	17 392	-0,5	17 318	-0,4	17 325	0,0	17 738	2,4	18 493	4,3	19 273	4,2
	Producers of services	2	17 473	-0,3	17 442	-0,2	17 494	0,3	17 890	2,3	18 598	4,0	19 280	3,7
		3	18 390	-0,6	18 444	0,3	18 776	1,8	19 276	2,7	20 019	3,9	20 505	2,4
		4	18 228	-0,1	18 253	0,1	18 745	2,7	19 278	2,8	20 080	4,2	20 382	1,5
		1-4	17 871	-0,4	17 866	0,0	18 085	1,2	18 545	2,5	19 304	4,1	19 868	2,9
50-52	Parti- och detaljhandel	1	4 911	-1,6	4 989	1,6	5 007	0,4	5 065	1,2	5 205	2,8	5 400	3,7
	Wholesale and retail trade	2	5 030	0,7	5 055	0,5	5 034	-0,4	5 062	0,6	5 329	5,3	5 401	1,4
		3	5 800	1,0	5 827	0,5	5 900	1,3	5 948	0,8	6 278	5,5	6 332	0,9
		4	5 455	1,8	5 497	0,8	5 600	1,9	5 662	1,1	5 866	3,6	5 871	0,1
		1-4	5 299	0,5	5 342	0,8	5 385	0,8	5 434	0,9	5 670	4,3	5 752	1,4
55	Hotell och restaurang	1	1 172	-0,1	1 184	1,0	1 154	-2,5	1 161	0,6	1 237	6,5	1 333	7,8
	Hotels and restaurants	2	1 211	-0,8	1 256	3,7	1 250	-0,5	1 275	2,0	1 380	8,2	1 416	2,6
		3	1 238	-0,6	1 270	2,6	1 282	0,9	1 349	5,2	1 425	5,6	1 405	-1,4
		4	1 175	1,9	1 190	1,3	1 190	0,0	1 238	4,0	1 316	6,3	1 316	0,0
		1-4	1 199	0,1	1 225	2,2	1 219	-0,5	1 256	3,0	1 340	6,7	1 368	2,1
60-64	Transport och kommunikation	1	2 516	-2,4	2 471	-1,8	2 409	-2,5	2 439	1,2	2 467	1,1	2 503	1,5
	Transport and communication	2	2 695	-3,4	2 630	-2,4	2 626	-0,2	2 628	0,1	2 617	-0,4	2 631	0,5
		3	2 920	-4,4	2 896	-0,8	2 929	1,1	2 905	-0,8	2 888	-0,6	2 904	0,6
		4	2 801	-3,3	2 737	-2,3	2 780	1,6	2 762	-0,6	2 814	1,9	2 806	-0,3
		1-4	2 733	-3,4	2 684	-1,8	2 686	0,1	2 683	-0,1	2 698	0,6	2 713	0,6
60	Landtransport	1	1 182	0,2	1 147	-3,0	1 128	-1,7	1 171	3,8	1 200	2,5	1 231	2,6
	Land transport	2	1 161	-3,5	1 165	0,3	1 159	-0,5	1 191	2,8	1 206	1,3	1 197	-0,7
		3	1 186	-3,9	1 198	1,0	1 218	1,7	1 217	-0,1	1 218	0,1	1 220	0,2
		4	1 235	-2,0	1 222	-1,1	1 259	3,0	1 265	0,5	1 310	3,6	1 303	-0,5
		1-4	1 191	-2,3	1 183	-0,7	1 191	0,7	1 211	1,7	1 234	1,9	1 238	0,3
61	Rederier	1	127	8,5	119	-6,3	119	0,0	115	-3,4	113	-1,7	119	5,3
	Water transport	2	155	9,2	153	-1,3	144	-5,9	142	-1,4	141	-0,7	158	12,1
		3	162	7,3	159	-1,9	149	-6,3	148	-0,7	140	-5,4	152	8,6
		4	168	15,1	164	-2,4	160	-2,4	144	-10,0	139	-3,5	151	8,6
		1-4	153	10,1	149	-2,6	143	-4,0	137	-4,2	134	-2,2	146	9,0
62	Flygbolag	1	126	-6,7	121	-4,0	62	-48,8	58	-6,5	58	0,0	56	-3,4
	Air transport	2	135	-5,6	132	-2,2	77	-41,7	76	-1,3	72	-5,3	69	-4,2
		3	144	0,7	138	-4,2	79	-42,8	76	-3,8	76	0,0	76	0,0
		4	135	-0,7	129	-4,4	74	-42,6	74	0,0	74	0,0	72	-2,7
		1-4	135	-2,9	130	-3,7	73	-43,8	71	-2,7	70	-1,4	68	-2,9
63	Service till transport	1	485	-0,4	494	1,9	530	7,3	535	0,9	554	3,6	559	0,9
	Supporting and auxiliary transport activities	2	550	0,7	542	-1,5	592	9,2	598	1,0	616	3,0	610	-1,0
		3	611	-1,3	610	-0,2	670	9,8	670	0,0	694	3,6	691	-0,4
		4	546	-3,2	549	0,5	593	8,0	594	0,2	613	3,2	612	-0,2
		1-4	548	-1,1	549	0,2	596	8,6	599	0,5	619	3,3	619	0,0
64	Post och teleföretag	1	596	-9,7	590	-1,0	570	-3,4	560	-1,8	542	-3,2	538	-0,7
	Post, telecommunication	2	694	-8,3	638	-8,1	654	2,5	621	-5,0	582	-6,3	597	2,6
		3	817	-9,8	791	-3,2	813	2,8	794	-2,3	760	-4,3	765	0,7
		4	717	-9,5	673	-6,1	694	3,1	685	-1,3	678	-1,0	668	-1,5
		1-4	706	-9,4	673	-4,7	683	1,5	665	-2,6	641	-3,6	642	0,2

Medelantal sysselsatta, efter SNI 2002* - Average number of employed by SNI 2002*

100 personer - 100 persons

Volymförändring motsvarande period föregående år, % - change in volume, corresponding period previous year, %

		2003		2004		2005		2006		2007		2008	
	kv-q	100	%	100	%	100	%	100	%	100	%	100	%
65-67 Kreditinstitut och försäkringsbolag <i>Financial intermediation</i>	1	935	-4,7	931	-0,4	932	0,1	954	2,4	997	4,5	1 026	2,9
	2	861	-5,2	838	-2,7	824	-1,7	868	5,3	883	1,7	918	4,0
	3	912	-5,1	889	-2,5	867	-2,5	900	3,8	924	2,7	950	2,8
	4	1 016	-5,2	998	-1,8	989	-0,9	1 028	3,9	1 055	2,6	1 085	2,8
	1-4	931	-5,0	914	-1,8	903	-1,2	937	3,8	966	3,1	995	3,0
70-74 Fastigheter, företags-tjänster <i>Real estate, business activities</i>	1	5 331	0,5	5 210	-2,3	5 244	0,7	5 415	3,3	5 728	5,8	6 025	5,2
	2	4 923	0,0	4 928	0,1	5 021	1,9	5 203	3,6	5 416	4,1	5 789	6,9
	3	4 721	-0,6	4 726	0,1	4 892	3,5	5 109	4,4	5 343	4,6	5 639	5,5
	4	5 108	-0,7	5 194	1,7	5 427	4,5	5 651	4,1	5 985	5,9	6 159	2,9
	1-4	5 021	-0,2	5 015	-0,1	5 147	2,6	5 344	3,8	5 621	5,2	5 905	5,1
70.2 del Småhus, fritidshus <i>One- and two-family houses</i>	1
	2
	3
	4
	1-4
70 övr Fastighetsförvaltning <i>Other real estate</i>	1	587	-0,8	583	-0,7	590	1,2	619	4,9	630	1,8	660	4,8
	2	690	0,3	720	4,3	751	4,3	800	6,5	829	3,6	851	2,7
	3	670	-0,9	669	-0,1	711	6,3	739	3,9	776	5,0	805	3,7
	4	644	-6,4	636	-1,2	659	3,6	690	4,7	723	4,8	729	0,8
	1-4	648	-2,0	652	0,6	678	4,0	712	5,0	740	3,9	762	3,0
71-74 Uthyrning, data och andra företags-tjänster <i>Renting, computer and other business activities</i>	1	4 744	0,6	4 627	-2,5	4 654	0,6	4 796	3,1	5 098	6,3	5 365	5,2
	2	4 233	-0,1	4 208	-0,6	4 270	1,5	4 403	3,1	4 587	4,2	4 938	7,7
	3	4 051	-0,6	4 057	0,1	4 181	3,1	4 370	4,5	4 567	4,5	4 834	5,8
	4	4 464	0,2	4 558	2,1	4 768	4,6	4 961	4,0	5 262	6,1	5 430	3,2
	1-4	4 373	0,1	4 363	-0,2	4 469	2,4	4 632	3,6	4 881	5,4	5 143	5,4
80-85 Utbildning, hälso- och sjukvård, omsorg <i>Education, health and social work</i>	1	1 423	6,3	1 414	-0,6	1 444	2,1	1 535	6,3	1 662	8,3	1 753	5,5
	2	1 588	5,2	1 545	-2,7	1 542	-0,2	1 631	5,8	1 727	5,9	1 829	5,9
	3	1 659	3,9	1 672	0,8	1 704	1,9	1 789	5,0	1 873	4,7	1 952	4,2
	4	1 576	4,0	1 537	-2,5	1 587	3,3	1 687	6,3	1 772	5,0	1 871	5,6
	1-4	1 562	4,8	1 542	-1,3	1 569	1,8	1 661	5,9	1 759	5,9	1 853	5,3
90-95 Samh. och pers. exkl. tjänster exkl ren.verk 90.010 <i>Community, social and personal service excl. sewage plants</i>	1	1 104	-1,0	1 119	1,4	1 135	1,4	1 169	3,0	1 197	2,4	1 233	3,0
	2	1 165	-1,8	1 190	2,1	1 197	0,6	1 223	2,2	1 246	1,9	1 296	4,0
	3	1 140	-1,1	1 164	2,1	1 202	3,3	1 276	6,2	1 288	0,9	1 323	2,7
	4	1 097	0,0	1 100	0,3	1 172	6,5	1 250	6,7	1 272	1,8	1 274	0,2
	1-4	1 126	-1,1	1 144	1,6	1 176	2,8	1 230	4,6	1 250	1,6	1 282	2,6
Hushållens icke-vinstdrivande organisationer <i>NPISH</i>	1	1 151	-2,1	1 185	3,0	1 194	0,8	1 235	3,4	1 213	-1,8	1 225	1,0
	2	1 119	-0,6	1 113	-0,5	1 069	-4,0	1 147	7,3	1 147	0,0	1 077	-6,1
	3	1 112	-1,2	1 114	0,2	1 084	-2,7	1 148	5,9	1 135	-1,1	1 128	-0,6
	4	1 030	-0,8	1 034	0,4	1 054	1,9	1 054	0,0	1 020	-3,2	1 028	0,8
	1-4	1 103	-1,2	1 112	0,8	1 100	-1,1	1 146	4,2	1 129	-1,5	1 115	-1,2
Offentliga myndigheter <i>Government</i>	1	13 526	1,1	13 636	0,8	13 598	-0,3	13 647	0,4	13 798	1,1	13 579	-1,6
	2	13 349	1,4	13 393	0,3	13 391	0,0	13 465	0,6	13 574	0,8	13 335	-1,8
	3	13 494	1,3	13 553	0,4	13 496	-0,4	13 694	1,5	13 623	-0,5	13 423	-1,5
	4	12 965	0,3	12 995	0,2	12 931	-0,5	13 200	2,1	12 990	-1,6	12 749	-1,9
	1-4	13 333	1,0	13 394	0,5	13 354	-0,3	13 501	1,1	13 496	0,0	13 272	-1,7
Stat och socialförsäkring <i>Central government and social authorities</i>	1	2 436	1,9	2 444	0,3	2 428	-0,7	2 393	-1,4	2 401	0,3	2 342	-2,5
	2	2 470	2,1	2 458	-0,5	2 407	-2,1	2 398	-0,4	2 418	0,8	2 369	-2,0
	3	2 466	2,4	2 432	-1,4	2 393	-1,6	2 429	1,5	2 344	-3,5	2 301	-1,8
	4	2 420	2,4	2 374	-1,9	2 344	-1,3	2 389	1,9	2 284	-4,4	2 259	-1,1
	1-4	2 448	2,2	2 427	-0,9	2 393	-1,4	2 402	0,4	2 362	-1,7	2 318	-1,9
Kommuner <i>Local authorities</i>	1	11 090	0,9	11 192	0,9	11 170	-0,2	11 254	0,8	11 397	1,3	11 237	-1,4
	2	10 879	1,2	10 935	0,5	10 984	0,4	11 067	0,8	11 156	0,8	10 966	-1,7
	3	11 028	1,0	11 121	0,8	11 103	-0,2	11 265	1,5	11 279	0,1	11 122	-1,4
	4	10 545	-0,2	10 621	0,7	10 587	-0,3	10 811	2,1	10 706	-1,0	10 490	-2,0
	1-4	10 885	0,7	10 967	0,8	10 961	-0,1	11 099	1,3	11 134	0,3	10 954	-1,6



* Standard för svensk näringsgrensindelning (SNI 2002) motsvarar Kind of economic activity (NACE Rev. 1.1) på upp till 4-siffrnivå.

* Swedish Standard Industrial Classification (SNI 2002) and corresponds to Kind of economic activity (NACE Rev. 1.1) up to 4-digit level.

** Värden för annan elektronikindustri (SNI 31) finns tillgängliga t.o.m. 2003. Var vänlig kontakta nrinfo@scb.se.

** Values for industry for electrical machinery and apparatus n.e.c. (NACE 31) are available up until 2003. Please contact nrinfo@scb.se.

Arbetade timmar, efter näringsgren SNI 2002* - Hours worked by industrial classification SNI 2002*

10 000-tals timmar - 10 000 hours

Volymförändring motsvarande period föregående år, % - change in volume, corresponding period previous year, %

	kv-q	2003		2004		2005		2006		2007		2008	
		10000	%	10000	%	10000	%	10000	%	10000	%	10000	%
Totalt antal arbetade timmar <i>Total hours worked</i>	1	178 928	-0,6	179 750	0,5	174 233	-3,1	182 786	4,9	188 637	3,2	188 438	-0,1
	2	178 198	-2,8	180 655	1,4	185 341	2,6	181 223	-2,2	188 293	3,9	200 151	6,3
	3	151 224	-1,5	151 081	-0,1	151 627	0,4	153 956	1,5	158 729	3,1	160 978	1,4
	4	182 460	-0,6	184 857	1,3	186 795	1,0	189 326	1,4	194 063	2,5	191 550	-1,3
	1--4	690 810	-1,4	696 343	0,8	697 996	0,2	707 291	1,3	729 722	3,2	741 117	1,6
Näringslivet <i>Market producers and producers for own final use</i>	1	121 353	-1,3	120 651	-0,6	117 444	-2,7	123 301	5,0	128 455	4,2	129 624	0,9
	2	124 736	-3,5	125 717	0,8	129 363	2,9	126 535	-2,2	132 674	4,9	142 922	7,7
	3	108 229	-2,3	108 061	-0,2	108 927	0,8	110 646	1,6	114 843	3,8	117 228	2,1
	4	126 572	-0,9	127 867	1,0	129 381	1,2	131 249	1,4	136 037	3,6	134 633	-1,0
	1--4	480 890	-2,0	482 296	0,3	485 115	0,6	491 731	1,4	512 009	4,1	524 407	2,4
01-45 Varuproducenter <i>Producers of goods</i>	1	53 276	-2,6	52 481	-1,5	51 043	-2,7	52 339	2,5	54 148	3,5	54 499	0,6
	2	53 967	-4,3	53 432	-1,0	54 790	2,5	52 696	-3,8	54 790	4,0	58 908	7,5
	3	44 610	-3,6	44 395	-0,5	43 897	-1,1	44 166	0,6	45 108	2,1	45 565	1,0
	4	50 248	-3,4	50 621	0,7	50 379	-0,5	50 099	-0,6	51 195	2,2	49 673	-3,0
	1--4	202 101	-3,5	200 929	-0,6	200 109	-0,4	199 300	-0,4	205 241	3,0	208 645	1,7
01-05 Jordbruk, skogsbruk, fiske <i>Agriculture, forestry, fishing</i>	1	6 381	-5,4	6 414	0,5	6 038	-5,9	5 940	-1,6	6 065	2,1	6 160	1,6
	2	6 639	-8,5	6 508	-2,0	6 298	-3,2	5 946	-5,6	6 162	3,6	6 452	4,7
	3	5 422	-6,8	5 321	-1,9	5 072	-4,7	4 910	-3,2	5 146	4,8	5 118	-0,5
	4	5 062	-9,2	5 121	1,2	4 871	-4,9	4 641	-4,7	4 783	3,1	4 711	-1,5
	1--4	23 504	-7,4	23 364	-0,6	22 279	-4,6	21 437	-3,8	22 156	3,4	22 441	1,3
10-14 Mineralutvinningsindustri <i>Mining and quarrying</i>	1	457	7,0	446	-2,4	439	-1,6	456	3,9	476	4,4	487	2,3
	2	336	8,0	321	-4,5	337	5,0	335	-0,6	354	5,7	386	9,0
	3	369	5,7	353	-4,3	346	-2,0	339	-2,0	349	2,9	367	5,2
	4	359	-1,9	368	2,5	387	5,2	380	-1,8	388	2,1	383	-1,3
	1--4	1 521	4,7	1 488	-2,2	1 509	1,4	1 510	0,1	1 567	3,8	1 623	3,6
15-37 Tillverkningsindustri <i>Manufacturing</i>	1	35 451	-2,0	34 513	-2,6	33 220	-3,7	33 863	1,9	34 690	2,4	34 326	-1,0
	2	33 153	-3,6	32 561	-1,8	33 065	1,5	31 213	-5,6	32 033	2,6	34 161	6,6
	3	27 587	-3,6	27 291	-1,1	26 741	-2,0	26 585	-0,6	26 937	1,3	27 009	0,3
	4	33 475	-2,9	33 554	0,2	32 974	-1,7	32 599	-1,1	32 873	0,8	31 213	-5,0
	1--4	129 666	-3,0	127 919	-1,3	126 000	-1,5	124 260	-1,4	126 533	1,8	126 709	0,1
15-16 Livsmedel, drycker, och tobak <i>Food, beverages and tobacco</i>	1	2 719	0,2	2 642	-2,8	2 480	-6,1	2 497	0,7	2 461	-1,4	2 372	-3,6
	2	2 739	-2,3	2 661	-2,8	2 667	0,2	2 494	-6,5	2 447	-1,9	2 566	4,9
	3	2 813	-5,6	2 707	-3,8	2 608	-3,7	2 526	-3,1	2 538	0,5	2 534	-0,2
	4	3 210	-4,4	3 183	-0,8	3 013	-5,3	2 893	-4,0	2 890	-0,1	2 845	-1,6
	1--4	11 481	-3,2	11 193	-2,5	10 768	-3,8	10 410	-3,3	10 336	-0,7	10 317	-0,2
17-19 Textil, beklädnad, läder <i>Textiles, clothing and leather</i>	1	570	-4,5	545	-4,4	478	-12,3	484	1,3	485	0,2	453	-6,6
	2	566	-4,2	542	-4,2	505	-6,8	482	-4,6	474	-1,7	484	2,1
	3	492	-5,9	476	-3,3	440	-7,6	439	-0,2	443	0,9	430	-2,9
	4	570	-7,9	550	-3,5	516	-6,2	520	0,8	500	-3,8	473	-5,4
	1--4	2 198	-5,7	2 113	-3,9	1 939	-8,2	1 925	-0,7	1 902	-1,2	1 840	-3,3
20 Trävaror <i>Wood</i>	1	1 905	0,7	1 895	-0,5	1 805	-4,7	1 874	3,8	1 937	3,4	1 957	1,0
	2	1 745	-6,3	1 769	1,4	1 753	-0,9	1 725	-1,6	1 772	2,7	1 893	6,8
	3	1 514	-4,1	1 592	5,2	1 576	-1,0	1 584	0,5	1 598	0,9	1 517	-5,1
	4	1 744	1,9	1 823	4,5	1 822	-0,1	1 825	0,2	1 870	2,5	1 697	-9,3
	1--4	6 908	-1,9	7 079	2,5	6 956	-1,7	7 008	0,7	7 177	2,4	7 064	-1,6
21-22 Massa, papper, grafisk och förlag <i>Pulp, paper, publishing and printing</i>	1	3 969	-2,6	3 779	-4,8	3 664	-3,0	3 659	-0,1	3 564	-2,6	3 445	-3,3
	2	3 913	-5,0	3 830	-2,1	3 860	0,8	3 678	-4,7	3 556	-3,3	3 657	2,8
	3	3 281	-4,1	3 254	-0,8	3 181	-2,2	3 080	-3,2	3 039	-1,3	3 023	-0,5
	4	3 904	-3,0	3 909	0,1	3 793	-3,0	3 621	-4,5	3 533	-2,4	3 364	-4,8
	1--4	15 067	-3,7	14 772	-2,0	14 498	-1,9	14 038	-3,2	13 692	-2,5	13 489	-1,5
21 Massa, papper <i>Pulp and paper</i>	1	1 917	-1,8	1 874	-2,2	1 798	-4,1	1 771	-1,5	1 717	-3,0	1 658	-3,4
	2	1 869	-4,5	1 844	-1,3	1 823	-1,1	1 733	-4,9	1 667	-3,8	1 714	2,8
	3	1 563	-3,5	1 543	-1,3	1 478	-4,2	1 406	-4,9	1 414	0,6	1 387	-1,9
	4	1 941	-0,1	1 906	-1,8	1 857	-2,6	1 755	-5,5	1 717	-2,2	1 642	-4,4
	1--4	7 290	-2,4	7 167	-1,7	6 956	-2,9	6 665	-4,2	6 515	-2,3	6 401	-1,7
22 Grafisk och förlag <i>Publishing and printing</i>	1	2 052	-3,3	1 905	-7,2	1 866	-2,0	1 888	1,2	1 847	-2,2	1 787	-3,2
	2	2 044	-5,4	1 986	-2,8	2 037	2,6	1 945	-4,5	1 889	-2,9	1 943	2,9
	3	1 718	-4,8	1 711	-0,4	1 703	-0,5	1 674	-1,7	1 625	-2,9	1 636	0,7
	4	1 963	-5,7	2 003	2,0	1 936	-3,3	1 866	-3,6	1 816	-2,7	1 722	-5,2
	1--4	7 777	-4,8	7 605	-2,2	7 542	-0,8	7 373	-2,2	7 177	-2,7	7 088	-1,2
23 Petroleum, stenkol <i>Petroleum, coke</i>	1	144	16,1	142	-1,4	170	19,7	154	-9,4	159	3,2	152	-4,4
	2	109	5,8	111	1,8	138	24,3	118	-14,5	119	0,8	118	-0,8
	3	149	2,8	141	-5,4	165	17,0	151	-8,5	157	4,0	139	-11,5
	4	183	-0,5	168	-8,2	211	25,6	200	-5,2	193	-3,5	155	-19,7
	1--4	585	5,2	562	-3,9	684	21,7	623	-8,9	628	0,8	564	-10,2

Arbetade timmar, efter näringsgren SNI 2002* - Hours worked by industrial classification SNI 2002*

10 000-tals timmar - 10 000 hours

Volymförändring motsvarande period föregående år, % - change in volume, corresponding period previous year, %

	kv-q	2003		2004		2005		2006		2007		2008		
		10000	%	10000	%	10000	%	10000	%	10000	%	10000	%	
24	Kemisk <i>Chemicals</i>	1	2 043	-1,0	1 974	-3,4	1 901	-3,7	1 942	2,2	1 887	-2,8	1 865	-1,2
		2	1 847	-2,3	1 775	-3,9	1 702	-4,1	1 652	-2,9	1 658	0,4	1 692	2,1
		3	1 276	-4,6	1 234	-3,3	1 213	-1,7	1 198	-1,2	1 172	-2,2	1 157	-1,3
		4	1 668	-2,4	1 589	-4,7	1 601	0,8	1 582	-1,2	1 524	-3,7	1 432	-6,0
		1--4	6 834	-2,4	6 572	-3,8	6 417	-2,4	6 374	-0,7	6 241	-2,1	6 146	-1,5
25	Gummi och plast <i>Rubber and plastic</i>	1	1 299	-2,5	1 256	-3,3	1 150	-8,4	1 212	5,4	1 228	1,3	1 203	-2,0
		2	1 233	-0,7	1 193	-3,2	1 155	-3,2	1 097	-5,0	1 102	0,5	1 141	3,5
		3	929	1,5	903	-2,8	868	-3,9	871	0,3	846	-2,9	844	-0,2
		4	1 265	4,2	1 251	-1,1	1 191	-4,8	1 230	3,3	1 189	-3,3	1 136	-4,5
		1--4	4 726	0,5	4 603	-2,6	4 364	-5,2	4 410	1,1	4 365	-1,0	4 324	-0,9
26	Jord och sten <i>Non-metallic mineral</i>	1	867	-2,4	826	-4,7	830	0,5	869	4,7	919	5,8	958	4,2
		2	760	-1,6	726	-4,5	765	5,4	724	-5,4	768	6,1	805	4,8
		3	689	-1,9	647	-6,1	655	1,2	667	1,8	699	4,8	709	1,4
		4	874	-12,2	882	0,9	892	1,1	897	0,6	953	6,2	921	-3,4
		1--4	3 190	-5,0	3 081	-3,4	3 142	2,0	3 157	0,5	3 339	5,8	3 393	1,6
27-28	Metallframställning och metallvaror <i>Basic metals and fabricated metal</i>	1	5 750	-5,0	5 825	1,3	5 740	-1,5	5 863	2,1	6 148	4,9	6 183	0,6
		2	5 513	-4,0	5 623	2,0	5 902	5,0	5 500	-6,8	5 871	6,7	6 344	8,1
		3	4 013	-3,5	4 120	2,7	4 091	-0,7	4 049	-1,0	4 290	6,0	4 418	3,0
		4	4 998	-1,4	5 265	5,3	5 284	0,4	5 310	0,5	5 492	3,4	5 377	-2,1
		1--4	20 274	-3,6	20 833	2,8	21 017	0,9	20 722	-1,4	21 801	5,2	22 322	2,4
27	Stål och metallverk <i>Basic metals</i>	1	1 626	-6,9	1 621	-0,3	1 655	2,1	1 678	1,4	1 659	-1,1	1 644	-0,9
		2	1 596	-2,8	1 627	1,9	1 757	8,0	1 633	-7,1	1 651	1,1	1 745	5,7
		3	1 224	-2,6	1 275	4,2	1 287	0,9	1 282	-0,4	1 305	1,8	1 320	1,1
		4	1 512	-1,7	1 643	8,7	1 659	1,0	1 633	-1,6	1 635	0,1	1 543	-5,6
		1--4	5 958	-3,6	6 166	3,5	6 358	3,1	6 226	-2,1	6 250	0,4	6 252	0,0
28	Metallvaror <i>Fabricated metal</i>	1	4 124	-4,2	4 204	1,9	4 085	-2,8	4 185	2,4	4 489	7,3	4 539	1,1
		2	3 917	-4,5	3 996	2,0	4 145	3,7	3 867	-6,7	4 220	9,1	4 599	9,0
		3	2 789	-3,9	2 845	2,0	2 804	-1,4	2 767	-1,3	2 985	7,9	3 098	3,8
		4	3 486	-1,2	3 622	3,9	3 625	0,1	3 677	1,4	3 857	4,9	3 834	-0,6
		1--4	14 316	-3,5	14 667	2,5	14 659	-0,1	14 496	-1,1	15 551	7,3	16 070	3,3
29	Maskinindustri <i>Machinery and equipment</i>	1	5 322	2,1	5 253	-1,3	5 025	-4,3	5 205	3,6	5 440	4,5	5 558	2,2
		2	4 594	-2,5	4 668	1,6	4 796	2,7	4 512	-5,9	4 761	5,5	5 277	10,8
		3	3 702	-2,1	3 775	2,0	3 739	-1,0	3 783	1,2	3 872	2,4	3 902	0,8
		4	4 542	-3,2	4 675	2,9	4 757	1,8	4 648	-2,3	4 883	5,1	4 611	-5,6
		1--4	18 160	-1,3	18 371	1,2	18 317	-0,3	18 148	-0,9	18 956	4,5	19 348	2,1
30-33	El- och optik <i>Electrical and optical equipment</i>	1	3 905	-10,9	3 548	-9,1	3 320	-6,4	3 358	1,1	3 481	3,7	3 346	-3,9
		2	3 818	-8,6	3 466	-9,2	3 429	-1,1	3 294	-3,9	3 412	3,6	3 679	7,8
		3	3 169	-6,7	2 928	-7,6	2 814	-3,9	2 846	1,1	2 914	2,4	2 955	1,4
		4	3 782	-4,8	3 507	-7,3	3 367	-4,0	3 375	0,2	3 329	-1,4	3 193	-4,1
		1--4	14 674	-7,9	13 449	-8,3	12 930	-3,9	12 873	-0,4	13 136	2,0	13 173	0,3
30	Kontorsmaskiner och datorer <i>Office machinery and computers</i>	1	192	-4,0	203	5,7	207	2,0	206	-0,5	211	2,4	196	-7,1
		2	149	0,7	157	5,4	162	3,2	155	-4,3	153	-1,3	162	5,9
		3	113	-5,0	118	4,4	119	0,8	121	1,7	120	-0,8	117	-2,5
		4	153	3,4	150	-2,0	142	-5,3	136	-4,2	131	-3,7	116	-11,5
		1--4	607	-1,3	628	3,5	630	0,3	618	-1,9	615	-0,5	591	-3,9
31-32	Annan elektroindustri och teleproduktindustri** <i>Industry for electrical machinery, radio, tele- vision and communica- tion equipment etc.**</i>	1	2 655	-13,5	2 370	-10,7	2 178	-8,1	2 182	0,2	2 295	5,2	2 206	-3,9
		2	2 615	-13,6	2 334	-10,7	2 290	-1,9	2 136	-6,7	2 226	4,2	2 373	6,6
		3	1 929	-11,5	1 736	-10,0	1 678	-3,3	1 652	-1,5	1 716	3,9	1 750	2,0
		4	2 254	-11,8	2 090	-7,3	1 990	-4,8	1 998	0,4	2 004	0,3	1 923	-4,0
		1--4	9 453	-12,7	8 530	-9,8	8 136	-4,6	7 968	-2,1	8 241	3,4	8 252	0,1
33	Precisions-, medicinska och optiska instrument <i>Precision, medical and optical instruments</i>	1	1 058	-4,9	975	-7,8	935	-4,1	970	3,7	975	0,5	944	-3,2
		2	1 054	5,1	975	-7,5	977	0,2	1 003	2,7	1 033	3,0	1 144	10,7
		3	1 127	2,5	1 074	-4,7	1 017	-5,3	1 073	5,5	1 078	0,5	1 088	0,9
		4	1 375	8,6	1 267	-7,9	1 235	-2,5	1 241	0,5	1 194	-3,8	1 154	-3,4
		1--4	4 614	3,0	4 291	-7,0	4 164	-3,0	4 287	3,0	4 280	-0,2	4 330	1,2
34-35	Transportmedel <i>Transport equipment</i>	1	4 803	5,1	4 880	1,6	4 766	-2,3	4 873	2,2	5 011	2,8	4 929	-1,6
		2	4 444	2,3	4 403	-0,9	4 571	3,8	4 265	-6,7	4 357	2,2	4 730	8,6
		3	3 811	1,3	3 832	0,6	3 829	-0,1	3 801	-0,7	3 739	-1,6	3 761	0,6
		4	4 884	-0,7	5 000	2,4	4 846	-3,1	4 793	-1,1	4 816	0,5	4 420	-8,2
		1--4	17 942	2,0	18 115	1,0	18 012	-0,6	17 732	-1,6	17 923	1,1	17 840	-0,5
34	Motor och släpfordon <i>Motor vehicles and trailers</i>	1	3 827	5,3	3 924	2,5	3 825	-2,5	3 908	2,2	4 040	3,4	3 915	-3,1
		2	3 491	3,1	3 477	-0,4	3 633	4,5	3 315	-8,8	3 407	2,8	3 661	7,5
		3	2 974	2,2	3 036	2,1	3 022	-0,5	2 955	-2,2	2 880	-2,5	2 865	-0,5
		4	3 661	-2,3	3 825	4,5	3 687	-3,6	3 642	-1,2	3 589	-1,5	3 226	-10,1
		1--4	13 953	2,0	14 262	2,2	14 167	-0,7	13 820	-2,4	13 916	0,7	13 667	-1,8

Arbetade timmar, efter näringsgren SNI 2002* - Hours worked by industrial classification SNI 2002*

10 000-tals timmar - 10 000 hours

Volymförändring motsvarande period föregående år, % - change in volume, corresponding period previous year, %

		kv-q	2003		2004		2005		2006		2007		2008	
			10000	%	10000	%	10000	%	10000	%	10000	%	10000	%
35	Andra transportmedel <i>Other transport equipment</i>	1	976	4,2	956	-2,0	941	-1,6	965	2,6	971	0,6	1 014	4,4
		2	953	-0,4	926	-2,8	938	1,3	950	1,3	950	0,0	1 069	12,5
		3	837	-1,5	796	-4,9	807	1,4	846	4,8	859	1,5	896	4,3
		4	1 223	4,4	1 175	-3,9	1 159	-1,4	1 151	-0,7	1 227	6,6	1 194	-2,7
1--4	3 989	1,9	3 853	-3,4	3 845	-0,2	3 912	1,7	4 007	2,4	4 173	4,1		
36-37	Övrig tillverkning <i>Manufacturing n.e.c.</i>	1	2 155	-5,1	1 948	-9,6	1 891	-2,9	1 873	-1,0	1 970	5,2	1 905	-3,3
		2	1 872	-8,1	1 794	-4,2	1 822	1,6	1 672	-8,2	1 736	3,8	1 775	2,2
		3	1 749	-9,3	1 682	-3,8	1 562	-7,1	1 590	1,8	1 630	2,5	1 620	-0,6
		4	1 851	-7,2	1 752	-5,3	1 681	-4,1	1 705	1,4	1 701	-0,2	1 589	-6,6
1--4	7 627	-7,3	7 176	-5,9	6 956	-3,1	6 840	-1,7	7 037	2,9	6 889	-2,1		
40-41 inkl. 90.010	El, gas, värme, vatten inkl reningsverk <i>Electricity, gas, water; incl. sewage plants</i>	1	1 270	9,7	1 366	7,6	1 385	1,4	1 475	6,5	1 493	1,2	1 371	-8,2
		2	1 283	4,8	1 349	5,1	1 392	3,2	1 405	0,9	1 445	2,8	1 434	-0,8
		3	1 167	9,5	1 187	1,7	1 161	-2,2	1 225	5,5	1 270	3,7	1 289	1,5
		4	1 563	8,4	1 673	7,0	1 560	-6,8	1 575	1,0	1 683	6,9	1 642	-2,4
1--4	5 283	8,0	5 575	5,5	5 498	-1,4	5 680	3,3	5 891	3,7	5 736	-2,6		
45	Byggindustri <i>Construction</i>	1	9 717	-4,9	9 742	0,3	9 961	2,2	10 605	6,5	11 424	7,7	12 155	6,4
		2	12 556	-4,9	12 693	1,1	13 698	7,9	13 797	0,7	14 796	7,2	16 475	11,3
		3	10 065	-3,4	10 243	1,8	10 577	3,3	11 107	5,0	11 406	2,7	11 782	3,3
		4	9 789	-3,7	9 905	1,2	10 587	6,9	10 904	3,0	11 468	5,2	11 724	2,2
1--4	42 127	-4,3	42 583	1,1	44 823	5,3	46 413	3,5	49 094	5,8	52 136	6,2		
50-95	Tjänsteproducenter <i>Producers of services</i>	1	68 077	-0,3	68 170	0,1	66 401	-2,6	70 962	6,9	74 307	4,7	75 125	1,1
		2	70 769	-2,9	72 285	2,1	74 573	3,2	73 839	-1,0	77 884	5,5	84 014	7,9
		3	63 619	-1,3	63 666	0,1	65 030	2,1	66 480	2,2	69 735	4,9	71 663	2,8
		4	76 324	0,8	77 246	1,2	79 002	2,3	81 150	2,7	84 842	4,5	84 960	0,1
1--4	278 789	-0,9	281 367	0,9	285 006	1,3	292 431	2,6	306 768	4,9	315 762	2,9		
50-52	Parti- och detaljhandel <i>Wholesale and retail trade</i>	1	20 888	-0,6	20 768	-0,6	20 373	-1,9	21 487	5,5	22 203	3,3	22 566	1,6
		2	20 884	-2,0	21 033	0,7	21 968	4,4	21 242	-3,3	22 326	5,1	23 914	7,1
		3	21 915	1,3	21 852	-0,3	22 561	3,2	22 536	-0,1	23 637	4,9	24 215	2,4
		4	23 825	3,3	24 096	1,1	24 845	3,1	25 205	1,4	26 268	4,2	25 986	-1,1
1--4	87 512	0,6	87 749	0,3	89 747	2,3	90 470	0,8	94 434	4,4	96 681	2,4		
55	Hotell och restaurang <i>Hotels and restaurants</i>	1	5 151	4,1	5 079	-1,4	4 968	-2,2	5 287	6,4	5 602	6,0	5 633	0,6
		2	4 897	0,0	4 985	1,8	5 075	1,8	5 128	1,0	5 560	8,4	5 694	2,4
		3	4 191	-1,1	4 237	1,1	4 229	-0,2	4 475	5,8	4 786	6,9	4 881	2,0
		4	4 907	4,1	4 868	-0,8	4 865	-0,1	5 027	3,3	5 403	7,5	5 611	3,8
1--4	19 146	1,8	19 169	0,1	19 137	-0,2	19 917	4,1	21 351	7,2	21 819	2,2		
60-64	Transport och kommunikation <i>Transport and communication</i>	1	10 373	-0,8	10 413	0,4	9 922	-4,7	10 409	4,9	10 704	2,8	10 624	-0,7
		2	11 281	-3,9	11 280	0,0	11 523	2,2	11 211	-2,7	11 434	2,0	12 066	5,5
		3	10 851	-3,7	10 687	-1,5	10 761	0,7	10 795	0,3	10 850	0,5	11 027	1,6
		4	12 352	-1,7	12 249	-0,8	12 304	0,4	12 472	1,4	12 855	3,1	12 579	-2,1
1--4	44 857	-2,5	44 629	-0,5	44 510	-0,3	44 887	0,8	45 843	2,1	46 296	1,0		
60	Landtransport <i>Land transport</i>	1	5 310	0,7	5 305	-0,1	5 090	-4,1	5 418	6,4	5 594	3,2	5 723	2,3
		2	5 568	-3,7	5 592	0,4	5 825	4,2	5 677	-2,5	5 887	3,7	6 353	7,9
		3	5 018	-2,2	4 977	-0,8	5 087	2,2	5 073	-0,3	5 093	0,4	5 137	0,9
		4	6 017	-0,2	6 064	0,8	6 149	1,4	6 204	0,9	6 455	4,0	6 277	-2,8
1--4	21 913	-1,4	21 938	0,1	22 151	1,0	22 372	1,0	23 029	2,9	23 490	2,0		
61	Rederier <i>Water transport</i>	1	536	12,4	538	0,4	527	-2,0	569	8,0	565	-0,7	559	-1,1
		2	596	10,8	639	7,2	611	-4,4	621	1,6	638	2,7	717	12,4
		3	557	8,4	563	1,1	511	-9,2	539	5,5	553	2,6	584	5,6
		4	732	14,7	737	0,7	713	-3,3	713	0,0	702	-1,5	720	2,6
1--4	2 421	11,7	2 477	2,3	2 362	-4,6	2 442	3,4	2 458	0,7	2 580	5,0		
62	Flygbolag <i>Air transport</i>	1	563	0,5	550	-2,3	218	-60,4	210	-3,7	206	-1,9	201	-2,4
		2	688	-3,0	694	0,9	310	-55,3	300	-3,2	286	-4,7	291	1,7
		3	570	2,5	528	-7,4	240	-54,5	233	-2,9	218	-6,4	222	1,8
		4	680	-0,7	642	-5,6	280	-56,4	274	-2,1	271	-1,1	259	-4,4
1--4	2 501	-0,4	2 414	-3,5	1 048	-56,6	1 017	-3,0	981	-3,5	973	-0,8		
63	Service till transport <i>Supporting and auxiliary transport activities</i>	1	1 733	2,4	1 792	3,4	1 884	5,1	1 980	5,1	2 094	5,8	2 057	-1,8
		2	2 060	0,5	2 084	1,2	2 369	13,7	2 322	-2,0	2 401	3,4	2 452	2,1
		3	1 958	-1,4	1 945	-0,7	2 173	11,7	2 178	0,2	2 292	5,2	2 289	-0,1
		4	2 179	-1,5	2 218	1,8	2 489	12,2	2 555	2,7	2 704	5,8	2 673	-1,1
1--4	7 930	-0,1	8 039	1,4	8 915	10,9	9 035	1,3	9 491	5,0	9 471	-0,2		
64	Post och teleföretag <i>Post, telecommunication</i>	1	2 231	-9,0	2 228	-0,1	2 203	-1,1	2 232	1,3	2 245	0,6	2 084	-7,2
		2	2 369	-10,8	2 271	-4,1	2 408	6,0	2 291	-4,9	2 222	-3,0	2 253	1,4
		3	2 748	-10,7	2 674	-2,7	2 750	2,8	2 772	0,8	2 694	-2,8	2 795	3,7
		4	2 744	-8,7	2 588	-5,7	2 673	3,3	2 726	2,0	2 723	-0,1	2 650	-2,7
1--4	10 092	-9,8	9 761	-3,3	10 034	2,8	10 021	-0,1	9 884	-1,4	9 782	-1,0		

Arbetade timmar, efter näringsgren SNI 2002* - Hours worked by industrial classification SNI 2002*

10 000-tals timmar - 10 000 hours

Volymförändring motsvarande period föregående år, % - change in volume, corresponding period previous year, %

		2003		2004		2005		2006		2007		2008	
	kv-q	10000	%	10000	%	10000	%	10000	%	10000	%	10000	%
65-67 Kreditinstitut och försäkringsbolag <i>Financial intermediation</i>	1	3 271	-4,3	3 347	2,3	3 331	-0,5	3 541	6,3	3 749	5,9	3 751	0,1
	2	3 388	-9,1	3 456	2,0	3 531	2,2	3 606	2,1	3 686	2,2	3 942	6,9
	3	2 666	-8,0	2 632	-1,3	2 668	1,4	2 706	1,4	2 821	4,2	2 920	3,5
	4	4 116	-5,8	4 168	1,3	4 173	0,1	4 360	4,5	4 526	3,8	4 554	0,6
	1-4	13 441	-6,8	13 603	1,2	13 703	0,7	14 213	3,7	14 782	4,0	15 167	2,6
70-74 Fastigheter, företags- tjänster <i>Real estate, business activities</i>	1	18 767	-1,6	18 814	0,3	17 990	-4,4	19 693	9,5	21 113	7,2	21 226	0,5
	2	20 034	-4,1	20 742	3,5	21 155	2,0	21 338	0,9	22 994	7,8	25 191	9,6
	3	15 622	-2,7	15 828	1,3	16 116	1,8	16 841	4,5	18 113	7,6	18 769	3,6
	4	20 841	-0,1	21 527	3,3	22 154	2,9	22 961	3,6	24 114	5,0	24 144	0,1
	1-4	75 264	-2,1	76 911	2,2	77 415	0,7	80 833	4,4	86 334	6,8	89 330	3,5
70.2 del Småhus, fritidshus <i>One- and two-family houses</i>	1
	2
	3
	4
	1-4
70 övr Fastighetsförvaltning <i>Other real estate</i>	1	2 518	3,8	2 630	4,4	2 494	-5,2	2 702	8,3	2 839	5,1	3 016	6,2
	2	3 093	-1,2	3 414	10,4	3 502	2,6	3 590	2,5	3 852	7,3	4 075	5,8
	3	2 491	-0,1	2 566	3,0	2 622	2,2	2 670	1,8	2 934	9,9	3 017	2,8
	4	2 595	-2,8	2 729	5,2	2 681	-1,8	2 750	2,6	2 936	6,8	2 898	-1,3
	1-4	10 697	-0,2	11 339	6,0	11 299	-0,4	11 712	3,7	12 561	7,2	13 006	3,5
71-74 Uthyrning, data och andra företagstjänster <i>Renting, computer and other business activities</i>	1	16 249	-2,3	16 184	-0,4	15 496	-4,3	16 991	9,6	18 274	7,6	18 210	-0,4
	2	16 941	-4,6	17 328	2,3	17 653	1,9	17 748	0,5	19 142	7,9	21 116	10,3
	3	13 131	-3,2	13 262	1,0	13 494	1,7	14 171	5,0	15 179	7,1	15 752	3,8
	4	18 246	0,3	18 798	3,0	19 473	3,6	20 211	3,8	21 178	4,8	21 246	0,3
	1-4	64 567	-2,4	65 572	1,6	66 116	0,8	69 121	4,5	73 773	6,7	76 324	3,5
80-85 Utbildning, hälso- och sjukvård, omsorg <i>Education, health and social work</i>	1	5 563	4,2	5 602	0,7	5 614	0,2	6 049	7,7	6 386	5,6	6 750	5,7
	2	5 622	0,2	5 849	4,0	6 088	4,1	6 256	2,8	6 661	6,5	7 443	11,7
	3	4 640	-0,5	4 649	0,2	4 749	2,2	5 012	5,5	5 365	7,0	5 550	3,4
	4	6 234	1,0	6 272	0,6	6 428	2,5	6 756	5,1	7 199	6,6	7 638	6,1
	1-4	22 059	1,3	22 372	1,4	22 879	2,3	24 073	5,2	25 611	6,4	27 381	6,9
90-95 Samh. och pers. exkl. tjänster exkl ren.verk 90.010 <i>Community, social and personal service excl. sewage plants</i>	1	4 064	0,9	4 147	2,0	4 203	1,4	4 496	7,0	4 550	1,2	4 575	0,5
	2	4 663	-0,3	4 940	5,9	5 233	5,9	5 058	-3,3	5 223	3,3	5 764	10,4
	3	3 734	0,2	3 781	1,3	3 946	4,4	4 115	4,3	4 163	1,2	4 301	3,3
	4	4 049	2,9	4 066	0,4	4 233	4,1	4 369	3,2	4 477	2,5	4 448	-0,6
	1-4	16 510	0,9	16 934	2,6	17 615	4,0	18 038	2,4	18 413	2,1	19 088	3,7
Hushållens icke- vinstdrivande organisationer <i>NPISH</i>	1	4 760	-2,3	4 977	4,6	4 836	-2,8	5 067	4,8	4 994	-1,4	5 093	2,0
	2	4 274	-4,1	4 467	4,5	4 381	-1,9	4 593	4,8	4 498	-2,1	4 485	-0,3
	3	3 729	-3,8	3 899	4,6	3 809	-2,3	3 977	4,4	3 960	-0,4	3 932	-0,7
	4	3 903	-4,2	4 090	4,8	4 150	1,5	4 150	0,0	4 082	-1,6	4 060	-0,5
	1-4	16 666	-3,5	17 433	4,6	17 176	-1,5	17 787	3,6	17 534	-1,4	17 570	0,2
Offentliga myndigheter <i>Government</i>	1	52 815	1,1	54 122	2,5	51 953	-4,0	54 418	4,7	55 188	1,4	53 721	-2,7
	2	49 188	-1,0	50 471	2,6	51 597	2,2	50 095	-2,9	51 121	2,0	52 744	3,2
	3	39 266	0,9	39 121	-0,4	38 891	-0,6	39 333	1,1	39 926	1,5	39 818	-0,3
	4	51 985	0,3	52 900	1,8	53 264	0,7	53 927	1,2	53 944	0,0	52 857	-2,0
	1-4	193 254	0,3	196 614	1,7	195 705	-0,5	197 773	1,1	200 179	1,2	199 140	-0,5
Stat och socialförsäkring <i>Central government and social authorities</i>	1	10 168	2,8	10 258	0,9	9 793	-4,5	10 023	2,3	10 070	0,5	9 668	-4,0
	2	10 157	0,2	10 311	1,5	10 223	-0,9	9 793	-4,2	9 939	1,5	10 303	3,7
	3	7 887	0,2	7 760	-1,6	7 553	-2,7	7 588	0,5	7 583	-0,1	7 393	-2,5
	4	9 757	0,2	9 817	0,6	9 762	-0,6	9 786	0,2	9 393	-4,0	9 446	0,6
	1-4	37 969	0,9	38 146	0,5	37 331	-2,1	37 190	-0,4	36 985	-0,6	36 810	-0,5
Kommuner <i>Local authorities</i>	1	42 647	0,7	43 864	2,9	42 160	-3,9	44 395	5,3	45 118	1,6	44 053	-2,4
	2	39 031	-1,3	40 160	2,9	41 374	3,0	40 302	-2,6	41 182	2,2	42 441	3,1
	3	31 379	1,1	31 361	-0,1	31 338	-0,1	31 745	1,3	32 343	1,9	32 425	0,3
	4	42 228	0,3	43 083	2,0	43 502	1,0	44 141	1,5	44 551	0,9	43 411	-2,6
	1-4	155 285	0,1	158 468	2,0	158 374	-0,1	160 583	1,4	163 194	1,6	162 330	-0,5



* Standard för svensk näringsgrensindelning (SNI 2002) motsvarar Kind of economic activity (NACE Rev. 1.1) på upp till 4-siffrnivå.

* Swedish Standard Industrial Classification (SNI 2002) and corresponds to Kind of economic activity (NACE Rev. 1.1) up to 4-digit level.

** Värdet för annan elektronikindustri (SNI 31) finns tillgängliga t.o.m. 2003. Var vänlig kontakta nrinfo@scb.se.

** Values for industry for electrical machinery and apparatus n.e.c. (NACE 31) are available up until 2003. Please contact nrinfo@scb.se.

Arbetskostnader, efter näringsgren SNI 2002* - Labour costs, by industrial classification SNI 2002*

Löpande priser - current prices

Mnkr - SEK million

	kv-q	2003 Mnkr	2004 Mnkr	2005 Mnkr	2006 Mnkr	2007 Mnkr	2008 Mnkr
Hela ekonomin, Total economy							
Löner, sociala avgifter och löneskatter	1	357 699	369 269	376 532	392 838	424 380	449 802
	2	377 386	390 296	400 885	419 761	449 106	477 018
Wages, salaries, soc.contr and payroll taxes	3	375 934	386 567	398 539	417 986	445 509	469 637
	4	370 044	379 595	400 554	418 686	451 353	464 630
	1--4	1 481 063	1 525 727	1 576 510	1 649 271	1 770 348	1 861 087
Egentliga löner Wages and salaries							
	1	249 091	255 936	261 934	275 385	295 740	316 660
	2	263 417	270 424	279 650	294 432	313 366	335 969
	3	262 823	268 365	277 668	293 560	312 682	331 351
	4	258 522	265 709	278 846	294 160	316 925	326 770
	1--4	1 033 853	1 060 434	1 098 098	1 157 537	1 238 713	1 310 750
Arbetsgivares sociala avgifter och löneskatter Employers' soc.contr and payroll taxes							
	1	108 608	113 333	114 598	117 453	128 640	133 142
	2	113 969	119 872	121 235	125 329	135 740	141 049
	3	113 111	118 202	120 871	124 426	132 827	138 286
	4	111 522	113 886	121 708	124 526	134 428	137 860
	1--4	447 210	465 293	478 412	491 734	531 635	550 337
Näringslivet totalt, Market producers and producers for own final use total							
Löner, sociala avgifter och löneskatter	1	249 960	256 086	261 796	273 729	299 599	318 701
	2	263 934	272 502	280 623	293 331	317 577	339 758
Wages, salaries, soc.contr and payroll taxes	3	260 583	268 221	277 878	290 519	314 880	332 883
	4	254 658	262 472	277 165	291 635	317 550	327 858
	1--4	1 029 135	1 059 281	1 097 462	1 149 214	1 249 606	1 319 200
Egentliga löner Wages and salaries							
	1	174 550	177 815	182 732	193 025	209 632	226 253
	2	185 589	189 273	196 990	207 212	222 784	241 691
	3	183 137	186 687	194 497	205 425	222 576	237 112
	4	179 112	185 152	193 844	206 651	224 848	232 709
	1--4	722 388	738 927	768 063	812 313	879 840	937 765
Arbetsgivares sociala avgifter och löneskatter Employers' soc.contr and payroll taxes							
	1	75 410	78 271	79 064	80 704	89 967	92 448
	2	78 345	83 229	83 633	86 119	94 793	98 067
	3	77 446	81 534	83 381	85 094	92 304	95 771
	4	75 546	77 320	83 321	84 984	92 702	95 149
	1--4	306 747	320 354	329 399	336 901	369 766	381 435
Näringslivet ofördelat, Market producers and producers for own final use unallocated							
Löner, sociala avgifter och löneskatter	1	1 988	1 791	670	500	2 126	125
	2	-1 224	652	-1 580	-605	265	-1 162
Wages, salaries, soc.contr and payroll taxes	3	1 085	2 069	2 008	2 103	883	1 266
	4	-1 849	-4 512	-1 098	-1 998	-3 274	-229
	1--4	0	0	0	0	0	0
Egentliga löner Wages and salaries							
	1	654	602	163	120	367	-62
	2	-517	-338	-464	-499	-596	-607
	3	881	905	1 300	1 397	1 356	1 267
	4	-1 018	-1 169	-999	-1 018	-1 127	-598
	1--4	0	0	0	0	0	0
Arbetsgivares sociala avgifter och löneskatter Employers' soc.contr and payroll taxes							
	1	1 334	1 189	507	380	1 759	187
	2	-707	990	-1 116	-106	861	-555
	3	204	1 164	708	706	-473	-1
	4	-831	-3 343	-99	-980	-2 147	369
	1--4	0	0	0	0	0	0
Näringslivet branschfördelat, Market producers and producers for own final use allocated by activity							
Löner, sociala avgifter och löneskatter	1	247 972	254 295	261 126	273 229	297 473	318 576
	2	265 158	271 850	282 203	293 936	317 312	340 920
Wages, salaries, soc.contr and payroll taxes	3	259 498	266 152	275 870	288 416	313 997	331 617
	4	256 507	266 984	278 263	293 633	320 824	328 087
	1--4	1 029 135	1 059 281	1 097 462	1 149 214	1 249 606	1 319 200
Egentliga löner Wages and salaries							
	1	173 896	177 213	182 569	192 905	209 265	226 315
	2	186 106	189 611	197 454	207 711	223 380	242 298
	3	182 256	185 782	193 197	204 028	221 220	235 845
	4	180 130	186 321	194 843	207 669	225 975	233 307
	1--4	722 388	738 927	768 063	812 313	879 840	937 765
Arbetsgivares sociala avgifter och löneskatter Employers' soc.contr and payroll taxes							
	1	74 076	77 082	78 557	80 324	88 208	92 261
	2	79 052	82 239	84 749	86 225	93 932	98 622
	3	77 242	80 370	82 673	84 388	92 777	95 772
	4	76 377	80 663	83 420	85 964	94 849	94 780
	1--4	306 747	320 354	329 399	336 901	369 766	381 435

Arbetskostnader, efter näringsgren SNI 2002* - Labour costs, by industrial classification SNI 2002*

Löpande priser - current prices		Mnkr - SEK million						
	kv-q	2003	2004	2005	2006	2007	2008	
		Mnkr	Mnkr	Mnkr	Mnkr	Mnkr	Mnkr	
01-45 Varuproducenter, Producers of goods								
Löner, sociala avgifter och löneskatter	1	99 735	101 307	103 500	105 920	115 090	122 515	
	2	109 483	111 156	115 383	117 231	125 776	134 525	
Wages, salaries, soc.contr and payroll taxes	3	105 275	107 168	110 197	113 476	122 169	128 293	
	4	104 269	107 785	111 273	116 039	126 217	127 395	
	1--4	418 762	427 416	440 353	452 666	489 252	512 728	
Egentliga löner	1	70 185	70 963	72 754	75 472	81 324	87 153	
Wages and salaries	2	77 116	77 940	81 172	83 603	88 939	95 753	
	3	74 194	75 196	77 587	80 984	86 449	91 367	
	4	73 500	75 638	78 357	82 821	89 316	90 744	
	1--4	294 995	299 737	309 870	322 880	346 028	365 017	
Arbetsgivares sociala avgifter och löneskatter	1	29 550	30 344	30 746	30 448	33 766	35 362	
Employers' soc.contr and payroll taxes	2	32 367	33 216	34 211	33 628	36 837	38 772	
	3	31 081	31 972	32 610	32 492	35 720	36 926	
	4	30 769	32 147	32 916	33 218	36 901	36 651	
	1--4	123 767	127 679	130 483	129 786	143 224	147 711	
01-05 Jordbruk, skogsbruk och fiske, Agriculture, forestry and fishing								
Löner, sociala avgifter och löneskatter	1	3 080	3 183	3 321	3 297	3 516	3 745	
Wages, salaries, soc.contr and payroll taxes	2	3 701	3 888	4 119	3 872	4 231	4 539	
	3	4 093	4 212	4 468	4 290	4 658	4 948	
	4	3 874	4 025	4 241	4 119	4 523	4 711	
	1--4	14 748	15 308	16 149	15 578	16 928	17 943	
Egentliga löner	1	2 413	2 488	2 598	2 620	2 732	2 909	
Wages and salaries	2	2 904	3 043	3 223	3 081	3 292	3 530	
	3	3 211	3 297	3 497	3 414	3 626	3 849	
	4	3 038	3 150	3 322	3 279	3 519	3 664	
	1--4	11 566	11 978	12 640	12 394	13 169	13 952	
Arbetsgivares sociala avgifter och löneskatter	1	667	695	723	677	784	836	
Employers' soc.contr and payroll taxes	2	797	845	896	791	939	1 009	
	3	882	915	971	876	1 032	1 099	
	4	836	875	919	840	1 004	1 047	
	1--4	3 182	3 330	3 509	3 184	3 759	3 991	
10-14 Mineralutvinningsindustri, Mining and quarrying								
Löner, sociala avgifter och löneskatter	1	820	812	890	972	1 119	1 076	
Wages, salaries, soc.contr and payroll taxes	2	874	903	954	1 045	1 120	1 203	
	3	892	932	970	1 057	1 157	1 215	
	4	840	867	925	1 011	1 159	1 141	
	1--4	3 426	3 514	3 739	4 085	4 555	4 635	
Egentliga löner	1	572	564	621	689	785	759	
Wages and salaries	2	610	627	665	740	786	848	
	3	624	647	676	748	812	857	
	4	586	602	645	716	813	805	
	1--4	2 392	2 440	2 607	2 893	3 196	3 269	
Arbetsgivares sociala avgifter och löneskatter	1	248	248	269	283	334	317	
Employers' soc.contr and payroll taxes	2	264	276	289	305	334	355	
	3	268	285	294	309	345	358	
	4	254	265	280	295	346	336	
	1--4	1 034	1 074	1 132	1 192	1 359	1 366	
15-37 Tillverkningsindustri, Manufacturing								
Löner, sociala avgifter och löneskatter	1	73 250	73 731	74 568	75 519	81 082	85 194	
Wages, salaries, soc.contr and payroll taxes	2	79 267	79 983	82 111	82 334	87 314	92 018	
	3	75 645	76 330	77 565	79 120	83 791	86 892	
	4	74 077	75 984	77 375	79 463	85 412	84 854	
	1--4	302 239	306 028	311 619	316 436	337 599	348 958	
Egentliga löner	1	51 058	51 132	51 899	53 274	56 843	60 148	
Wages and salaries	2	55 265	55 483	57 148	58 101	61 221	64 973	
	3	52 735	52 956	53 992	55 838	58 761	61 351	
	4	51 649	52 718	53 858	56 079	59 895	59 917	
	1--4	210 707	212 289	216 897	223 292	236 720	246 389	
Arbetsgivares sociala avgifter och löneskatter	1	22 192	22 599	22 669	22 245	24 239	25 046	
Employers' soc.contr and payroll taxes	2	24 002	24 500	24 963	24 233	26 093	27 045	
	3	22 910	23 374	23 573	23 282	25 030	25 541	
	4	22 428	23 266	23 517	23 384	25 517	24 937	
	1--4	91 532	93 739	94 722	93 144	100 879	102 569	

Arbetskostnader, efter näringsgren SNI 2002* - Labour costs, by industrial classification SNI 2002*

Löpande priser - current prices

Mnkr - SEK million

	kv-q	2003	2004	2005	2006	2007	2008
		Mnkr	Mnkr	Mnkr	Mnkr	Mnkr	Mnkr
15-16 Livsmedel, drycker och tobak, Food beverages and tobacco							
Löner, sociala avgifter och löneskatter	1	5 678	5 673	5 596	5 554	5 743	6 114
	2	6 050	5 980	6 049	6 066	6 270	6 654
Wages, salaries, soc.contr and payroll taxes	3	6 288	6 195	6 183	6 196	6 447	6 679
	4	5 752	5 704	5 657	5 620	5 931	6 145
	1--4	23 768	23 552	23 485	23 436	24 391	25 592
Egentliga löner	1	3 963	3 944	3 903	3 933	4 033	4 315
Wages and salaries	2	4 223	4 157	4 219	4 297	4 403	4 696
	3	4 389	4 307	4 312	4 389	4 527	4 713
	4	4 015	3 965	3 945	3 981	4 165	4 337
	1--4	16 590	16 373	16 379	16 600	17 128	18 061
Arbetsgivares sociala avgifter och löneskatter	1	1 715	1 729	1 693	1 621	1 710	1 799
	2	1 827	1 823	1 830	1 769	1 867	1 958
Employers' soc.contr and payroll taxes	3	1 899	1 888	1 871	1 807	1 920	1 966
	4	1 737	1 739	1 712	1 639	1 766	1 808
	1--4	7 178	7 179	7 106	6 836	7 263	7 531
17-19 Textil, beklädnad och läder, Textiles, clothing and leather							
Löner, sociala avgifter och löneskatter	1	877	872	824	822	867	875
	2	985	967	903	917	951	942
Wages, salaries, soc.contr and payroll taxes	3	914	905	851	855	909	895
	4	907	894	848	868	921	866
	1--4	3 683	3 638	3 426	3 462	3 648	3 578
Egentliga löner	1	622	617	587	594	617	626
Wages and salaries	2	700	686	644	663	678	675
	3	649	642	606	619	648	641
	4	645	634	604	629	657	620
	1--4	2 616	2 579	2 441	2 505	2 600	2 562
Arbetsgivares sociala avgifter och löneskatter	1	255	255	237	228	250	249
	2	285	281	259	254	273	267
Employers' soc.contr and payroll taxes	3	265	263	245	236	261	254
	4	262	260	244	239	264	246
	1--4	1 067	1 059	985	957	1 048	1 016
20 Trävaror, Wood							
Löner, sociala avgifter och löneskatter	1	3 019	3 155	3 112	3 205	3 520	3 580
	2	3 409	3 602	3 682	3 754	4 144	4 134
Wages, salaries, soc.contr and payroll taxes	3	3 272	3 481	3 561	3 674	4 045	3 993
	4	3 225	3 473	3 559	3 704	4 075	3 778
	1--4	12 925	13 711	13 914	14 337	15 784	15 485
Egentliga löner	1	2 136	2 223	2 200	2 305	2 499	2 550
Wages and salaries	2	2 412	2 539	2 604	2 700	2 942	2 945
	3	2 315	2 453	2 519	2 642	2 872	2 844
	4	2 281	2 447	2 517	2 664	2 893	2 691
	1--4	9 144	9 662	9 840	10 311	11 206	11 030
Arbetsgivares sociala avgifter och löneskatter	1	883	932	912	900	1 021	1 030
	2	997	1 063	1 078	1 054	1 202	1 189
Employers' soc.contr and payroll taxes	3	957	1 028	1 042	1 032	1 173	1 149
	4	944	1 026	1 042	1 040	1 182	1 087
	1--4	3 781	4 049	4 074	4 026	4 578	4 455
21-22 Massa, papper, grafisk industri och förlag, Pulp, paper, publishing and printing							
Löner, sociala avgifter och löneskatter	1	9 165	9 183	9 250	9 153	9 446	9 758
	2	9 639	9 685	9 749	9 651	9 846	10 213
Wages, salaries, soc.contr and payroll taxes	3	9 284	9 324	9 342	9 322	9 662	9 786
	4	9 077	9 195	9 303	9 211	9 606	9 520
	1--4	37 165	37 387	37 644	37 337	38 560	39 277
Egentliga löner	1	6 405	6 383	6 451	6 463	6 640	6 913
Wages and salaries	2	6 735	6 733	6 799	6 812	6 921	7 236
	3	6 487	6 480	6 515	6 581	6 792	6 933
	4	6 344	6 392	6 488	6 503	6 753	6 746
	1--4	25 971	25 988	26 253	26 359	27 106	27 828
Arbetsgivares sociala avgifter och löneskatter	1	2 760	2 800	2 799	2 690	2 806	2 845
	2	2 904	2 952	2 950	2 839	2 925	2 977
Employers' soc.contr and payroll taxes	3	2 797	2 844	2 827	2 741	2 870	2 853
	4	2 733	2 803	2 815	2 708	2 853	2 774
	1--4	11 194	11 399	11 391	10 978	11 454	11 449

Arbetskostnader, efter näringsgren SNI 2002* - Labour costs, by industrial classification SNI 2002*

Löpande priser - current prices		Mnkr - SEK million					
	kv-q	2003	2004	2005	2006	2007	2008
		Mnkr	Mnkr	Mnkr	Mnkr	Mnkr	Mnkr
21 Massa och papper, Pulp and paper							
Löner, sociala avgifter och löneskatter	1	4 543	4 595	4 619	4 467	4 603	4 765
	2	4 748	4 835	4 843	4 704	4 827	4 970
Wages, salaries, soc.contr and payroll taxes	3	4 603	4 623	4 585	4 510	4 733	4 727
	4	4 360	4 403	4 469	4 343	4 542	4 505
	1--4	18 254	18 456	18 516	18 024	18 705	18 967
Egentliga löner	1	3 166	3 188	3 216	3 159	3 227	3 358
Wages and salaries	2	3 308	3 355	3 371	3 325	3 384	3 503
	3	3 207	3 207	3 192	3 189	3 318	3 331
	4	3 038	3 055	3 111	3 071	3 184	3 175
	1--4	12 719	12 805	12 890	12 744	13 113	13 367
Arbetsgivares sociala avgifter och löneskatter	1	1 377	1 407	1 403	1 308	1 376	1 407
	2	1 440	1 480	1 472	1 379	1 443	1 467
Employers' soc.contr and payroll taxes	3	1 396	1 416	1 393	1 321	1 415	1 396
	4	1 322	1 348	1 358	1 272	1 358	1 330
	1--4	5 535	5 651	5 626	5 280	5 592	5 600
22 Grafisk industri och förlag, Publishing and printing							
Löner, sociala avgifter och löneskatter	1	4 622	4 588	4 631	4 686	4 843	4 993
	2	4 891	4 850	4 906	4 947	5 019	5 243
Wages, salaries, soc.contr and payroll taxes	3	4 681	4 701	4 757	4 812	4 929	5 059
	4	4 717	4 792	4 834	4 868	5 064	5 015
	1--4	18 911	18 931	19 128	19 313	19 855	20 310
Egentliga löner	1	3 239	3 195	3 235	3 304	3 413	3 555
Wages and salaries	2	3 427	3 378	3 428	3 487	3 537	3 733
	3	3 280	3 273	3 323	3 392	3 474	3 602
	4	3 306	3 337	3 377	3 432	3 569	3 571
	1--4	13 252	13 183	13 363	13 615	13 993	14 461
Arbetsgivares sociala avgifter och löneskatter	1	1 383	1 393	1 396	1 382	1 430	1 438
	2	1 464	1 472	1 478	1 460	1 482	1 510
Employers' soc.contr and payroll taxes	3	1 401	1 428	1 434	1 420	1 455	1 457
	4	1 411	1 455	1 457	1 436	1 495	1 444
	1--4	5 659	5 748	5 765	5 698	5 862	5 849
23 Petroleum och stenkol, Petroleum and coke							
Löner, sociala avgifter och löneskatter	1	349	329	430	375	415	352
	2	385	378	475	404	447	369
Wages, salaries, soc.contr and payroll taxes	3	374	366	452	426	443	380
	4	350	385	502	493	512	435
	1--4	1 458	1 458	1 859	1 698	1 817	1 536
Egentliga löner	1	240	225	295	260	287	246
Wages and salaries	2	265	258	325	280	309	258
	3	257	250	310	294	307	266
	4	240	263	343	341	355	305
	1--4	1 002	996	1 273	1 175	1 258	1 075
Arbetsgivares sociala avgifter och löneskatter	1	109	104	135	115	128	106
	2	120	120	150	124	138	111
Employers' soc.contr and payroll taxes	3	117	116	142	132	136	114
	4	110	122	159	152	157	130
	1--4	456	462	586	523	559	461
24 Kemiprodukter, Chemicals							
Löner, sociala avgifter och löneskatter	1	5 339	5 146	5 221	5 225	5 317	5 682
	2	5 782	6 144	5 967	6 133	6 502	6 395
Wages, salaries, soc.contr and payroll taxes	3	5 245	5 159	5 329	5 349	5 435	5 556
	4	5 138	5 187	5 404	5 526	5 459	5 213
	1--4	21 504	21 636	21 921	22 233	22 713	22 846
Egentliga löner	1	3 666	3 507	3 571	3 606	3 679	3 977
Wages and salaries	2	3 970	4 187	4 081	4 232	4 499	4 476
	3	3 601	3 515	3 644	3 692	3 761	3 889
	4	3 527	3 535	3 696	3 813	3 777	3 649
	1--4	14 764	14 744	14 992	15 343	15 716	15 991
Arbetsgivares sociala avgifter och löneskatter	1	1 673	1 639	1 650	1 619	1 638	1 705
	2	1 812	1 957	1 886	1 901	2 003	1 919
Employers' soc.contr and payroll taxes	3	1 644	1 644	1 685	1 657	1 674	1 667
	4	1 611	1 652	1 708	1 713	1 682	1 564
	1--4	6 740	6 892	6 929	6 890	6 997	6 855

Arbetskostnader, efter näringsgren SNI 2002* - Labour costs, by industrial classification SNI 2002*

Löpande priser - current prices

Mnkr - SEK million

	kv-q	2003	2004	2005	2006	2007	2008
		Mnkr	Mnkr	Mnkr	Mnkr	Mnkr	Mnkr
25 Gummi och plast, Rubber and plastic							
Löner, sociala avgifter och löneskatter	1	2 384	2 420	2 372	2 427	2 568	2 809
	2	2 622	2 647	2 609	2 637	2 739	2 991
Wages, salaries, soc.contr and payroll taxes	3	2 469	2 498	2 475	2 594	2 728	2 855
	4	2 448	2 463	2 452	2 604	2 713	2 723
	1--4	9 923	10 028	9 908	10 262	10 748	11 378
Egentliga löner	1	1 673	1 691	1 664	1 729	1 812	1 992
Wages and salaries	2	1 840	1 851	1 830	1 879	1 932	2 120
	3	1 733	1 747	1 737	1 849	1 925	2 024
	4	1 718	1 722	1 721	1 855	1 914	1 930
	1--4	6 964	7 011	6 952	7 312	7 583	8 066
Arbetsgivares sociala avgifter och löneskatter	1	711	729	708	698	756	817
	2	782	796	779	758	807	871
Employers' soc.contr and payroll taxes	3	736	751	738	745	803	831
	4	730	741	731	749	799	793
	1--4	2 959	3 017	2 956	2 950	3 165	3 312
26 Jord och sten, Non-metallic minerals							
Löner, sociala avgifter och löneskatter	1	1 594	1 606	1 684	1 754	2 015	2 238
	2	1 805	1 754	1 847	1 882	2 137	2 433
Wages, salaries, soc.contr and payroll taxes	3	1 762	1 769	1 877	1 944	2 210	2 415
	4	1 713	1 743	1 810	1 900	2 239	2 332
	1--4	6 874	6 872	7 218	7 480	8 601	9 418
Egentliga löner	1	1 111	1 114	1 172	1 239	1 411	1 577
Wages and salaries	2	1 259	1 217	1 286	1 330	1 497	1 714
	3	1 228	1 227	1 306	1 374	1 548	1 701
	4	1 194	1 209	1 260	1 343	1 568	1 643
	1--4	4 792	4 767	5 024	5 286	6 024	6 635
Arbetsgivares sociala avgifter och löneskatter	1	483	492	512	515	604	661
	2	546	537	561	552	640	719
Employers' soc.contr and payroll taxes	3	534	542	571	570	662	714
	4	519	534	550	557	671	689
	1--4	2 082	2 105	2 194	2 194	2 577	2 783
27-28 Metallframställning och metallvaror, Basic metal and fabricated metal							
Löner, sociala avgifter och löneskatter	1	9 759	10 117	10 544	10 610	11 929	12 747
	2	10 955	11 472	11 995	12 094	13 111	14 212
Wages, salaries, soc.contr and payroll taxes	3	10 410	11 051	11 220	11 540	12 696	13 490
	4	10 295	10 983	11 322	11 699	12 967	13 126
	1--4	41 419	43 623	45 081	45 943	50 703	53 575
Egentliga löner	1	6 865	7 086	7 411	7 581	8 428	9 047
Wages and salaries	2	7 708	8 037	8 430	8 642	9 265	10 087
	3	7 322	7 742	7 886	8 246	8 970	9 574
	4	7 243	7 696	7 960	8 362	9 163	9 317
	1--4	29 138	30 561	31 687	32 831	35 826	38 025
Arbetsgivares sociala avgifter och löneskatter	1	2 894	3 031	3 133	3 029	3 501	3 700
	2	3 247	3 435	3 565	3 452	3 846	4 125
Employers' soc.contr and payroll taxes	3	3 088	3 309	3 334	3 294	3 726	3 916
	4	3 052	3 287	3 362	3 337	3 804	3 809
	1--4	12 281	13 062	13 394	13 112	14 877	15 550
27 Stål och metallverk, Basic metals							
Löner, sociala avgifter och löneskatter	1	3 366	3 476	3 704	3 748	4 221	4 422
	2	3 731	3 985	4 291	4 233	4 332	4 782
Wages, salaries, soc.contr and payroll taxes	3	3 633	3 820	3 960	4 058	4 290	4 609
	4	3 439	3 652	3 725	3 884	4 215	4 271
	1--4	14 169	14 933	15 680	15 923	17 058	18 084
Egentliga löner	1	2 348	2 414	2 581	2 656	2 963	3 119
Wages and salaries	2	2 603	2 768	2 991	2 999	3 041	3 373
	3	2 534	2 653	2 760	2 875	3 011	3 250
	4	2 399	2 537	2 596	2 752	2 959	3 012
	1--4	9 884	10 372	10 928	11 282	11 974	12 754
Arbetsgivares sociala avgifter och löneskatter	1	1 018	1 062	1 123	1 092	1 258	1 303
	2	1 128	1 217	1 300	1 234	1 291	1 409
Employers' soc.contr and payroll taxes	3	1 099	1 167	1 200	1 183	1 279	1 359
	4	1 040	1 115	1 129	1 132	1 256	1 259
	1--4	4 285	4 561	4 752	4 641	5 084	5 330

Arbetskostnader, efter näringsgren SNI 2002* - Labour costs, by industrial classification SNI 2002*

Löpande priser - current prices		Mnkr - SEK million						
	kv-q	2003	2004	2005	2006	2007	2008	
		Mnkr	Mnkr	Mnkr	Mnkr	Mnkr	Mnkr	
28 Metallvaror, Fabricated metals								
Löner, sociala avgifter och löneskatter	1	6 393	6 641	6 840	6 862	7 708	8 325	
	2	7 224	7 487	7 704	7 861	8 779	9 430	
Wages, salaries, soc.contr and payroll taxes	3	6 777	7 231	7 260	7 482	8 406	8 881	
	4	6 856	7 331	7 597	7 815	8 752	8 855	
	1--4	27 250	28 690	29 401	30 020	33 645	35 491	
Egentliga löner	1	4 517	4 672	4 830	4 925	5 465	5 928	
Wages and salaries	2	5 105	5 269	5 439	5 643	6 224	6 714	
	3	4 788	5 089	5 126	5 371	5 959	6 324	
	4	4 844	5 159	5 364	5 610	6 204	6 305	
	1--4	19 254	20 189	20 759	21 549	23 852	25 271	
Arbetsgivares sociala avgifter och löneskatter	1	1 876	1 969	2 010	1 937	2 243	2 397	
	2	2 119	2 218	2 265	2 218	2 555	2 716	
Employers' soc.contr and payroll taxes	3	1 989	2 142	2 134	2 111	2 447	2 557	
	4	2 012	2 172	2 233	2 205	2 548	2 550	
	1--4	7 996	8 501	8 642	8 471	9 793	10 220	
29 Maskinindustri, Machinery and equipment								
Löner, sociala avgifter och löneskatter	1	10 202	10 527	10 903	11 177	12 135	13 002	
	2	11 112	11 429	11 854	12 193	13 224	14 091	
Wages, salaries, soc.contr and payroll taxes	3	10 516	10 957	11 218	11 664	12 510	13 159	
	4	10 484	11 024	11 481	11 888	13 014	13 184	
	1--4	42 314	43 937	45 456	46 922	50 883	53 436	
Egentliga löner	1	7 102	7 288	7 574	7 868	8 498	9 172	
Wages and salaries	2	7 735	7 912	8 234	8 583	9 260	9 940	
	3	7 320	7 586	7 793	8 211	8 760	9 282	
	4	7 298	7 632	7 976	8 369	9 113	9 300	
	1--4	29 455	30 418	31 577	33 031	35 631	37 694	
Arbetsgivares sociala avgifter och löneskatter	1	3 100	3 239	3 329	3 309	3 637	3 830	
	2	3 377	3 517	3 620	3 610	3 964	4 151	
Employers' soc.contr and payroll taxes	3	3 196	3 371	3 425	3 453	3 750	3 877	
	4	3 186	3 392	3 505	3 519	3 901	3 884	
	1--4	12 859	13 519	13 879	13 891	15 252	15 742	
30-33 EI- och optik, Electrical and optical equipment								
Löner, sociala avgifter och löneskatter	1	10 915	10 473	9 938	10 489	11 384	11 353	
	2	11 218	10 561	10 954	10 491	11 143	11 503	
Wages, salaries, soc.contr and payroll taxes	3	10 980	10 227	10 321	10 383	10 800	11 258	
	4	10 524	9 958	10 154	10 507	11 165	11 143	
	1--4	43 637	41 219	41 367	41 870	44 492	45 257	
Egentliga löner	1	7 520	7 163	6 820	7 266	7 896	7 961	
Wages and salaries	2	7 731	7 225	7 516	7 271	7 730	8 067	
	3	7 567	6 996	7 085	7 197	7 492	7 895	
	4	7 252	6 814	6 969	7 281	7 745	7 815	
	1--4	30 070	28 198	28 390	29 015	30 863	31 738	
Arbetsgivares sociala avgifter och löneskatter	1	3 395	3 310	3 118	3 223	3 488	3 392	
	2	3 487	3 336	3 438	3 220	3 413	3 436	
Employers' soc.contr and payroll taxes	3	3 413	3 231	3 236	3 186	3 308	3 363	
	4	3 272	3 144	3 185	3 226	3 420	3 328	
	1--4	13 567	13 021	12 977	12 855	13 629	13 519	
30 Kontorsmaskiner och datorer, office machinery and computers								
Löner, sociala avgifter och löneskatter	1	384	413	427	402	420	422	
	2	410	448	465	447	455	455	
Wages, salaries, soc.contr and payroll taxes	3	402	438	451	433	438	430	
	4	402	428	434	409	431	398	
	1--4	1 598	1 727	1 777	1 691	1 744	1 705	
Egentliga löner	1	263	281	292	277	290	295	
Wages and salaries	2	282	305	318	308	314	318	
	3	276	298	308	298	302	300	
	4	276	292	296	281	297	278	
	1--4	1 097	1 176	1 214	1 164	1 203	1 191	
Arbetsgivares sociala avgifter och löneskatter	1	121	132	135	125	130	127	
	2	128	143	147	139	141	137	
Employers' soc.contr and payroll taxes	3	126	140	143	135	136	130	
	4	126	136	138	128	134	120	
	1--4	501	551	563	527	541	514	

Arbetskostnader, efter näringsgren SNI 2002* - Labour costs, by industrial classification SNI 2002*

Löpande priser - current prices		Mnkr - SEK million					
	kv-q	2003	2004	2005	2006	2007	2008
		Mnkr	Mnkr	Mnkr	Mnkr	Mnkr	Mnkr
31-32	Annan elektroindustri och teleproduktindustri** <i>Industry for electrical machinery, radio, television and communication equipment and apparatus**</i>						
Löner, sociala avgifter och löneskatter	1	7453	7012	6615	7209	7984	7858
	2	7496	6961	7320	6744	7195	7461
<i>Wages, salaries, soc.contr and payroll taxes</i>	3	7375	6683	6778	6656	7067	7573
	4	6876	6400	6481	6803	7351	7353
	1--4	29200	27056	27194	27412	29597	30245
Egentliga löner	1	5136	4796	4539	4996	5538	5507
<i>Wages and salaries</i>	2	5166	4763	5023	4678	4992	5229
	3	5083	4573	4653	4618	4904	5308
	4	4739	4380	4449	4719	5101	5154
	1--4	20124	18512	18664	19011	20535	21198
Arbetsgivares sociala avgifter och löneskatter	1	2317	2216	2076	2213	2446	2351
	2	2330	2198	2297	2066	2203	2232
<i>Employers' soc.contr and payroll taxes</i>	3	2292	2110	2125	2038	2163	2265
	4	2137	2020	2032	2084	2250	2199
	1--4	9076	8544	8530	8401	9062	9047
33	Precisions-, medicinska och optiska instrument, <i>Precisions, medical and optical instruments</i>						
Löner, sociala avgifter och löneskatter	1	3 078	3 048	2 896	2 878	2 980	3 073
	2	3 312	3 152	3 169	3 300	3 493	3 587
<i>Wages, salaries, soc.contr and payroll taxes</i>	3	3 203	3 106	3 092	3 294	3 295	3 255
	4	3 246	3 130	3 239	3 295	3 383	3 392
	1--4	12 839	12 436	12 396	12 767	13 151	13 307
Egentliga löner	1	2 121	2 086	1 989	1 993	2 068	2 159
<i>Wages and salaries</i>	2	2 283	2 157	2 175	2 285	2 424	2 520
	3	2 208	2 125	2 124	2 281	2 286	2 287
	4	2 237	2 142	2 224	2 281	2 347	2 383
	1--4	8 849	8 510	8 512	8 840	9 125	9 349
Arbetsgivares sociala avgifter och löneskatter	1	957	962	907	885	912	914
	2	1 029	995	994	1 015	1 069	1 067
<i>Employers' soc.contr and payroll taxes</i>	3	995	981	968	1 013	1 009	968
	4	1 009	988	1 015	1 014	1 036	1 009
	1--4	3 990	3 926	3 884	3 927	4 026	3 958
34-35	Transportmedel, <i>Transport equipment</i>						
Löner, sociala avgifter och löneskatter	1	10 481	10 847	11 298	11 379	12 014	12 852
	2	11 449	11 645	12 276	12 391	12 873	13 781
<i>Wages, salaries, soc.contr and payroll taxes</i>	3	10 613	10 919	11 388	11 724	12 093	12 607
	4	10 548	11 495	11 480	11 820	12 889	12 522
	1--4	43 091	44 906	46 442	47 314	49 869	51 762
Egentliga löner	1	7 298	7 516	7 855	8 024	8 412	9 057
<i>Wages and salaries</i>	2	7 971	8 069	8 534	8 738	9 014	9 712
	3	7 389	7 566	7 918	8 267	8 468	8 884
	4	7 345	7 965	7 980	8 335	9 025	8 825
	1--4	30 003	31 116	32 287	33 364	34 919	36 478
Arbetsgivares sociala avgifter och löneskatter	1	3 183	3 331	3 443	3 355	3 602	3 795
	2	3 478	3 576	3 742	3 653	3 859	4 069
<i>Employers' soc.contr and payroll taxes</i>	3	3 224	3 353	3 470	3 457	3 625	3 723
	4	3 203	3 530	3 500	3 485	3 864	3 697
	1--4	13 088	13 790	14 155	13 950	14 950	15 284
34	Motor- och släpfordon, <i>Motor vehicles and trailers</i>						
Löner, sociala avgifter och löneskatter	1	8 132	8 507	8 904	8 949	9 492	10 177
	2	8 894	9 163	9 671	9 745	10 101	10 872
<i>Wages, salaries, soc.contr and payroll taxes</i>	3	8 202	8 571	8 920	9 148	9 406	9 774
	4	8 188	9 003	8 891	9 176	9 921	9 586
	1--4	33 416	35 244	36 386	37 018	38 920	40 409
Egentliga löner	1	5 667	5 901	6 197	6 321	6 651	7 172
<i>Wages and salaries</i>	2	6 197	6 356	6 731	6 884	7 078	7 662
	3	5 715	5 945	6 209	6 462	6 591	6 888
	4	5 706	6 245	6 188	6 482	6 952	6 756
	1--4	23 285	24 447	25 325	26 149	27 272	28 478
Arbetsgivares sociala avgifter och löneskatter	1	2 465	2 606	2 707	2 628	2 841	3 005
	2	2 697	2 807	2 940	2 861	3 023	3 210
<i>Employers' soc.contr and payroll taxes</i>	3	2 487	2 626	2 711	2 686	2 815	2 886
	4	2 482	2 758	2 703	2 694	2 969	2 830
	1--4	10 131	10 797	11 061	10 869	11 648	11 931

Arbetskostnader, efter näringsgren SNI 2002* - Labour costs, by industrial classification SNI 2002*

Löpande priser - current prices		Mnkr - SEK million					
	kv-q	2003	2004	2005	2006	2007	2008
		Mnkr	Mnkr	Mnkr	Mnkr	Mnkr	Mnkr
35 Andra transportmedel, Other transport equipment							
Löner, sociala avgifter och löneskatter	1	2 349	2 340	2 394	2 430	2 522	2 675
	2	2 555	2 482	2 605	2 646	2 772	2 909
Wages, salaries, soc.contr and payroll taxes	3	2 411	2 348	2 468	2 576	2 687	2 833
	4	2 360	2 492	2 589	2 644	2 968	2 936
	1--4	9 675	9 662	10 056	10 296	10 949	11 353
Egentliga löner	1	1 631	1 615	1 658	1 703	1 761	1 885
Wages and salaries	2	1 774	1 713	1 803	1 854	1 936	2 050
	3	1 674	1 621	1 709	1 805	1 877	1 996
	4	1 639	1 720	1 792	1 853	2 073	2 069
	1--4	6 718	6 669	6 962	7 215	7 647	8 000
Arbetsgivares sociala avgifter och löneskatter	1	718	725	736	727	761	790
	2	781	769	802	792	836	859
Employers' soc.contr and payroll taxes	3	737	727	759	771	810	837
	4	721	772	797	791	895	867
	1--4	2 957	2 993	3 094	3 081	3 302	3 353
36-37 Övrig tillverkning, Manufacturing n.e.c.							
Löner, sociala avgifter och löneskatter	1	3 488	3 383	3 396	3 349	3 729	3 832
	2	3 856	3 719	3 751	3 721	3 927	4 300
Wages, salaries, soc.contr and payroll taxes	3	3 518	3 479	3 348	3 449	3 813	3 819
	4	3 616	3 480	3 403	3 623	3 921	3 867
	1--4	14 478	14 061	13 898	14 142	15 390	15 818
Egentliga löner	1	2 457	2 375	2 396	2 406	2 631	2 715
Wages and salaries	2	2 716	2 612	2 646	2 674	2 771	3 047
	3	2 478	2 445	2 361	2 477	2 691	2 705
	4	2 547	2 444	2 399	2 603	2 767	2 739
	1--4	10 198	9 876	9 802	10 160	10 860	11 206
Arbetsgivares sociala avgifter och löneskatter	1	1 031	1 008	1 000	943	1 098	1 117
	2	1 140	1 107	1 105	1 047	1 156	1 253
Employers' soc.contr and payroll taxes	3	1 040	1 034	987	972	1 122	1 114
	4	1 069	1 036	1 004	1 020	1 154	1 128
	1--4	4 280	4 185	4 096	3 982	4 530	4 612
40-41 inkl. 90.010 El, gas, värme and vatten inkl reningsverk, Electricity, gas and water; incl sewage plants							
Löner, sociala avgifter och löneskatter	1	3 622	4 047	4 164	4 139	4 296	4 405
	2	3 897	4 155	4 306	4 512	4 566	4 875
Wages, salaries, soc.contr and payroll taxes	3	3 789	4 089	4 145	4 246	4 452	4 498
	4	3 704	4 108	4 005	4 624	4 420	4 446
	1--4	15 012	16 399	16 620	17 521	17 734	18 224
Egentliga löner	1	2 479	2 749	2 836	2 836	2 964	3 080
Wages and salaries	2	2 669	2 822	2 934	3 092	3 151	3 409
	3	2 596	2 778	2 827	2 910	3 072	3 146
	4	2 538	2 791	2 730	3 168	3 051	3 111
	1--4	10 282	11 140	11 327	12 006	12 238	12 746
Arbetsgivares sociala avgifter och löneskatter	1	1 143	1 298	1 328	1 303	1 332	1 325
	2	1 228	1 333	1 372	1 420	1 415	1 466
Employers' soc.contr and payroll taxes	3	1 193	1 311	1 318	1 336	1 380	1 352
	4	1 166	1 317	1 275	1 456	1 369	1 335
	1--4	4 730	5 259	5 293	5 515	5 496	5 478
45 Byggindustri, Construction							
Löner, sociala avgifter och löneskatter	1	18 963	19 534	20 557	21 993	25 077	28 095
	2	21 744	22 227	23 893	25 468	28 545	31 890
Wages, salaries, soc.contr and payroll taxes	3	20 856	21 605	23 049	24 763	28 111	30 740
	4	21 774	22 801	24 727	26 822	30 703	32 243
	1--4	83 337	86 167	92 226	99 046	112 436	122 968
Egentliga löner	1	13 663	14 030	14 800	16 053	18 000	20 257
Wages and salaries	2	15 668	15 965	17 202	18 589	20 489	22 993
	3	15 028	15 518	16 595	18 074	20 178	22 164
	4	15 689	16 377	17 802	19 579	22 038	23 247
	1--4	60 048	61 890	66 399	72 295	80 705	88 661
Arbetsgivares sociala avgifter och löneskatter	1	5 300	5 504	5 757	5 940	7 077	7 838
	2	6 076	6 262	6 691	6 879	8 056	8 897
Employers' soc.contr and payroll taxes	3	5 828	6 087	6 454	6 689	7 933	8 576
	4	6 085	6 424	6 925	7 243	8 665	8 996
	1--4	23 289	24 277	25 827	26 751	31 731	34 307

Arbetskostnader, efter näringsgren SNI 2002* - Labour costs, by industrial classification SNI 2002*

Löpande priser - current prices

Mnkr - SEK million

	kv-q	2003 Mnkr	2004 Mnkr	2005 Mnkr	2006 Mnkr	2007 Mnkr	2008 Mnkr
50-95 Tjänsteproducenter, Producers of services							
Löner, sociala avgifter och löneskatter	1	148 237	152 988	157 626	167 309	182 383	196 061
	2	155 675	160 694	166 820	176 705	191 536	206 395
Wages, salaries, soc.contr and payroll taxes	3	154 223	158 984	165 673	174 940	191 828	203 324
	4	152 238	159 199	166 990	177 594	194 607	200 692
	1--4	610 373	631 865	657 109	696 548	760 354	806 472
Egentliga löner	1	103 711	106 250	109 815	117 433	127 941	139 162
Wages and salaries	2	108 990	111 671	116 282	124 108	134 441	146 545
	3	108 062	110 586	115 610	123 044	134 771	144 478
	4	106 630	110 683	116 486	124 848	136 659	142 563
	1--4	427 393	439 190	458 193	489 433	533 812	572 748
Arbetsgivares sociala avgifter och löneskatter	1	44 526	46 738	47 811	49 876	54 442	56 899
Employers' soc.contr and payroll taxes	2	46 685	49 023	50 538	52 597	57 095	59 850
	3	46 161	48 398	50 063	51 896	57 057	58 846
	4	45 608	48 516	50 504	52 746	57 948	58 129
	1--4	182 980	192 675	198 916	207 115	226 542	233 724
50-52 Parti- och detaljhandel, Wholesale and retail trade							
Löner, sociala avgifter och löneskatter	1	42 403	44 219	45 796	47 890	52 139	55 592
Wages, salaries, soc.contr and payroll taxes	2	45 308	46 694	48 633	50 820	55 206	58 587
	3	45 851	47 378	49 699	51 826	56 785	59 283
	4	44 656	46 278	48 966	51 339	55 640	56 510
	1--4	178 218	184 569	193 094	201 875	219 770	229 972
Egentliga löner	1	29 996	31 098	32 300	34 148	36 947	39 721
Wages and salaries	2	32 051	32 839	34 302	36 238	39 120	41 860
	3	32 435	33 321	35 055	36 955	40 239	42 357
	4	31 589	32 546	34 537	36 609	39 426	40 377
	1--4	126 071	129 804	136 194	143 950	155 732	164 315
Arbetsgivares sociala avgifter och löneskatter	1	12 407	13 121	13 496	13 742	15 192	15 871
Employers' soc.contr and payroll taxes	2	13 257	13 855	14 331	14 582	16 086	16 727
	3	13 416	14 057	14 644	14 871	16 546	16 926
	4	13 067	13 732	14 429	14 730	16 214	16 133
	1--4	52 147	54 765	56 900	57 925	64 038	65 657
55 Hotell och restaurang, Hotels and restaurants							
Löner, sociala avgifter och löneskatter	1	5 837	6 015	6 121	6 411	7 144	7 874
Wages, salaries, soc.contr and payroll taxes	2	6 557	6 733	6 909	7 235	8 047	8 826
	3	7 169	7 325	7 661	8 086	9 119	9 808
	4	6 474	6 682	7 066	7 501	8 559	9 938
	1--4	26 037	26 755	27 757	29 233	32 869	35 446
Egentliga löner	1	4 329	4 452	4 544	4 825	5 295	5 847
Wages and salaries	2	4 863	4 983	5 128	5 445	5 964	6 554
	3	5 318	5 421	5 687	6 085	6 759	7 283
	4	4 802	4 945	5 245	5 646	6 344	6 637
	1--4	19 312	19 801	20 604	22 001	24 362	26 321
Arbetsgivares sociala avgifter och löneskatter	1	1 508	1 563	1 577	1 586	1 849	2 027
Employers' soc.contr and payroll taxes	2	1 694	1 750	1 781	1 790	2 083	2 272
	3	1 851	1 904	1 974	2 001	2 360	2 525
	4	1 672	1 737	1 821	1 855	2 215	2 301
	1--4	6 725	6 954	7 153	7 232	8 507	9 125
60-64 Transport och kommunikation, Transport and communication							
Löner, sociala avgifter och löneskatter	1	23 419	24 029	24 027	24 519	25 838	26 897
Wages, salaries, soc.contr and payroll taxes	2	24 430	24 714	25 009	25 542	26 799	28 936
	3	24 826	25 273	25 509	25 892	27 420	28 888
	4	23 894	24 536	24 613	25 409	27 013	27 810
	1--4	96 569	98 552	99 158	101 362	107 070	112 531
Egentliga löner	1	16 266	16 578	16 639	17 153	18 094	19 032
Wages and salaries	2	16 983	17 070	17 335	17 890	18 788	20 476
	3	17 260	17 453	17 678	18 133	19 217	20 444
	4	16 617	16 952	17 071	17 809	18 941	19 688
	1--4	67 126	68 053	68 723	70 985	75 040	79 640
Arbetsgivares sociala avgifter och löneskatter	1	7 153	7 451	7 388	7 366	7 744	7 865
Employers' soc.contr and payroll taxes	2	7 447	7 644	7 674	7 652	8 011	8 460
	3	7 566	7 820	7 831	7 759	8 203	8 444
	4	7 277	7 584	7 542	7 600	8 072	8 122
	1--4	29 443	30 499	30 435	30 377	32 030	32 891

Arbetskostnader, efter näringsgren SNI 2002* - Labour costs, by industrial classification SNI 2002*

Löpande priser - current prices		Mnkr - SEK million						
	kv-q	2003	2004	2005	2006	2007	2008	
		Mnkr	Mnkr	Mnkr	Mnkr	Mnkr	Mnkr	
60 Landtransport, Land transport								
Löner, sociala avgifter och löneskatter	1	8 487	8 805	8 952	9 258	10 128	10 925	
Wages, salaries, soc.contr and payroll taxes	2	9 199	9 459	9 685	10 108	11 087	11 787	
	3	9 350	9 571	9 738	10 117	11 112	11 760	
	4	9 182	9 536	9 782	10 305	11 295	11 637	
	1--4	36 218	37 371	38 157	39 788	43 622	46 109	
Egentliga löner	1	6 066	6 270	6 396	6 716	7 281	7 878	
Wages and salaries	2	6 575	6 736	6 920	7 332	7 970	8 500	
	3	6 683	6 816	6 958	7 338	7 989	8 480	
	4	6 563	6 791	6 989	7 475	8 120	8 392	
	1--4	25 887	26 613	27 263	28 861	31 360	33 250	
Arbetsgivares sociala avgifter och löneskatter	1	2 421	2 535	2 556	2 542	2 847	3 047	
Employers' soc.contr and payroll taxes	2	2 624	2 723	2 765	2 776	3 117	3 287	
	3	2 667	2 755	2 780	2 779	3 123	3 280	
	4	2 619	2 745	2 793	2 830	3 175	3 245	
	1--4	10 331	10 758	10 894	10 927	12 262	12 859	
61 Rederier, Water transport								
Löner, sociala avgifter och löneskatter	1	1 244	1 348	1 355	1 409	1 425	1 552	
Wages, salaries, soc.contr and payroll taxes	2	1 363	1 444	1 413	1 486	1 525	1 660	
	3	1 507	1 593	1 534	1 611	1 659	1 827	
	4	1 392	1 455	1 428	1 512	1 585	1 734	
	1--4	5 506	5 840	5 730	6 018	6 194	6 773	
Egentliga löner	1	864	931	939	985	996	1 097	
Wages and salaries	2	948	997	979	1 039	1 067	1 174	
	3	1 048	1 100	1 063	1 128	1 160	1 292	
	4	968	1 004	990	1 058	1 108	1 226	
	1--4	3 828	4 032	3 971	4 210	4 331	4 789	
Arbetsgivares sociala avgifter och löneskatter	1	380	417	416	424	429	455	
Employers' soc.contr and payroll taxes	2	415	447	434	447	458	486	
	3	459	493	471	483	499	535	
	4	424	451	438	454	477	508	
	1--4	1 678	1 808	1 759	1 808	1 863	1 984	
62 Flygbolag, Air transport								
Löner, sociala avgifter och löneskatter	1	2 134	2 155	1 139	1 074	1 131	1 066	
Wages, salaries, soc.contr and payroll taxes	2	2 208	2 168	1 190	1 202	1 219	1 286	
	3	2 149	2 085	1 116	1 113	1 167	1 162	
	4	2 121	2 046	1 115	1 122	1 170	1 138	
	1--4	8 612	8 454	4 560	4 511	4 687	4 652	
Egentliga löner	1	1 457	1 458	774	735	778	744	
Wages and salaries	2	1 507	1 467	808	821	839	897	
	3	1 467	1 410	758	761	803	811	
	4	1 447	1 384	757	768	805	794	
	1--4	5 878	5 719	3 097	3 085	3 225	3 246	
Arbetsgivares sociala avgifter och löneskatter	1	677	697	365	339	353	322	
Employers' soc.contr and payroll taxes	2	701	701	382	381	380	389	
	3	682	675	358	352	364	351	
	4	674	662	358	354	365	344	
	1--4	2 734	2 735	1 463	1 426	1 462	1 406	
63 Service till transport, Supporting and auxiliary transport activities								
Löner, sociala avgifter och löneskatter	1	4 820	4 914	5 520	5 727	6 030	6 505	
Wages, salaries, soc.contr and payroll taxes	2	5 018	5 196	5 874	5 984	6 281	6 863	
	3	5 067	5 309	6 049	6 111	6 440	6 989	
	4	4 876	5 174	5 647	5 723	6 087	6 426	
	1--4	19 781	20 593	23 090	23 545	24 838	26 783	
Egentliga löner	1	3 309	3 347	3 774	3 949	4 164	4 548	
Wages and salaries	2	3 445	3 540	4 016	4 126	4 337	4 798	
	3	3 479	3 617	4 135	4 214	4 447	4 886	
	4	3 348	3 525	3 861	3 946	4 203	4 493	
	1--4	13 581	14 029	15 786	16 235	17 151	18 725	
Arbetsgivares sociala avgifter och löneskatter	1	1 511	1 567	1 746	1 778	1 866	1 957	
Employers' soc.contr and payroll taxes	2	1 573	1 656	1 858	1 858	1 944	2 065	
	3	1 588	1 692	1 914	1 897	1 993	2 103	
	4	1 528	1 649	1 786	1 777	1 884	1 933	
	1--4	6 200	6 564	7 304	7 310	7 687	8 058	

Arbetskostnader, efter näringsgren SNI 2002* - Labour costs, by industrial classification SNI 2002*

Löpande priser - current prices

Mnkr - SEK million

	kv-q	2003 Mnkr	2004 Mnkr	2005 Mnkr	2006 Mnkr	2007 Mnkr	2008 Mnkr
64 Post och teleföretag, Post, telecommunication							
Löner, sociala avgifter och löneskatter	1	6 734	6 807	7 061	7 051	7 124	6 849
	2	6 642	6 447	6 847	6 762	6 687	7 340
Wages, salaries, soc.contr and payroll taxes	3	6 753	6 715	7 072	6 940	7 042	7 150
	4	6 323	6 325	6 641	6 747	6 876	6 875
	1--4	26 452	26 294	27 621	27 500	27 729	28 214
Egentliga löner	1	4 570	4 572	4 756	4 768	4 875	4 765
Wages and salaries	2	4 508	4 330	4 612	4 572	4 575	5 107
	3	4 583	4 510	4 764	4 692	4 818	4 975
	4	4 291	4 248	4 474	4 562	4 705	4 783
	1--4	17 952	17 660	18 606	18 594	18 973	19 630
Arbetsgivares sociala avgifter och löneskatter	1	2 164	2 235	2 305	2 283	2 249	2 084
	2	2 134	2 117	2 235	2 190	2 112	2 233
Employers' soc.contr and payroll taxes	3	2 170	2 205	2 308	2 248	2 224	2 175
	4	2 032	2 077	2 167	2 185	2 171	2 092
	1--4	8 500	8 634	9 015	8 906	8 756	8 584
65-67 Kreditinstitut och försäkringsbolag, Financial intermediation							
Löner, sociala avgifter och löneskatter	1	12 526	13 048	14 021	15 715	17 137	17 893
	2	12 547	13 389	14 341	16 119	16 468	17 234
Wages, salaries, soc.contr and payroll taxes	3	10 849	11 324	11 640	12 688	13 257	13 622
	4	11 112	11 710	12 178	13 235	13 944	14 188
	1--4	47 034	49 471	52 180	57 757	60 806	62 937
Egentliga löner	1	8 450	8 691	9 375	10 522	11 660	12 411
Wages and salaries	2	8 465	8 917	9 589	10 794	11 204	11 955
	3	7 319	7 542	7 782	8 496	9 020	9 448
	4	7 496	7 800	8 143	8 863	9 488	9 842
	1--4	31 730	32 950	34 889	38 675	41 372	43 656
Arbetsgivares sociala avgifter och löneskatter	1	4 076	4 357	4 646	5 193	5 477	5 482
	2	4 082	4 472	4 752	5 325	5 264	5 279
Employers' soc.contr and payroll taxes	3	3 530	3 782	3 858	4 192	4 237	4 174
	4	3 616	3 910	4 035	4 372	4 456	4 346
	1--4	15 304	16 521	17 291	19 082	19 434	19 281
70-74 Fastigheter och företagstjänster, Real estate and business service							
Löner, sociala avgifter och löneskatter	1	46 272	47 653	48 917	52 800	58 693	64 524
	2	48 145	50 061	52 019	55 787	62 381	68 061
Wages, salaries, soc.contr and payroll taxes	3	46 708	48 439	51 093	54 817	62 061	66 370
	4	47 399	50 613	53 694	58 283	65 854	67 680
	1--4	188 524	196 766	205 723	221 687	248 989	266 635
Egentliga löner	1	32 075	32 744	33 724	36 597	40 748	45 434
Wages and salaries	2	33 390	34 417	35 877	38 685	43 316	47 928
	3	32 394	33 301	35 235	38 009	43 091	46 738
	4	32 877	34 800	37 036	40 419	45 729	47 662
	1--4	130 736	135 262	141 872	153 710	172 884	187 762
Arbetsgivares sociala avgifter och löneskatter	1	14 197	14 909	15 193	16 203	17 945	19 090
	2	14 755	15 644	16 142	17 102	19 065	20 133
Employers' soc.contr and payroll taxes	3	14 314	15 138	15 858	16 808	18 970	19 632
	4	14 522	15 813	16 658	17 864	20 125	20 018
	1--4	57 788	61 504	63 851	67 977	76 105	78 873
70 övr Övrig fastighetsförvaltning, Other real estate							
Löner, sociala avgifter och löneskatter	1	4 999	5 452	5 506	5 875	6 484	6 844
	2	5 579	6 029	6 249	6 597	7 303	7 892
Wages, salaries, soc.contr and payroll taxes	3	5 381	5 795	5 998	6 296	7 014	7 351
	4	5 616	6 246	6 497	6 831	7 616	7 607
	1--4	21 575	23 522	24 250	25 599	28 417	29 694
Egentliga löner	1	3 534	3 828	3 878	4 180	4 552	4 848
Wages and salaries	2	3 945	4 234	4 402	4 693	5 127	5 590
	3	3 805	4 069	4 226	4 478	4 924	5 207
	4	3 971	4 386	4 576	4 859	5 347	5 388
	1--4	15 255	16 517	17 082	18 210	19 950	21 033
Arbetsgivares sociala avgifter och löneskatter	1	1 465	1 624	1 628	1 695	1 932	1 996
	2	1 634	1 795	1 847	1 904	2 176	2 302
Employers' soc.contr and payroll taxes	3	1 576	1 726	1 772	1 818	2 090	2 144
	4	1 645	1 860	1 921	1 972	2 269	2 219
	1--4	6 320	7 005	7 168	7 389	8 467	8 661

Arbetskostnader, efter näringsgren SNI 2002* - Labour costs, by industrial classification SNI 2002*

Löpande priser - current prices		Mnkr - SEK million					
	kv-q	2003 Mnkr	2004 Mnkr	2005 Mnkr	2006 Mnkr	2007 Mnkr	2008 Mnkr
71-74 Uthyrning, data och andra företagstjänster, Renting, computer and other business services							
Löner, sociala avgifter och löneskatter	1	41 273	42 201	43 411	46 925	52 209	57 680
	2	42 566	44 032	45 770	49 190	55 078	60 169
Wages, salaries, soc.contr and payroll taxes	3	41 327	42 644	45 095	48 521	55 047	59 019
	4	41 783	44 367	47 197	51 452	58 238	60 073
	1--4	166 949	173 244	181 473	196 088	220 572	236 941
Egentliga löner	1	28 541	28 916	29 846	32 417	36 196	40 586
Wages and salaries	2	29 445	30 183	31 475	33 992	38 189	42 338
	3	28 589	29 232	31 009	33 531	38 167	41 531
	4	28 906	30 414	32 460	35 560	40 382	42 274
	1--4	115 481	118 745	124 790	135 500	152 934	166 729
Arbetsgivares sociala avgifter och löneskatter	1	12 732	13 285	13 565	14 508	16 013	17 094
	2	13 121	13 849	14 295	15 198	16 889	17 831
Employers' soc.contr and payroll taxes	3	12 738	13 412	14 086	14 990	16 880	17 488
	4	12 877	13 953	14 737	15 892	17 856	17 799
	1--4	51 468	54 499	56 683	60 588	67 638	70 212
80-85 Utbildning, hälso- och sjukvård, omsorg, Education, health and social work							
Löner, sociala avgifter och löneskatter	1	11 932	11 945	12 448	13 353	14 360	15 757
	2	12 335	12 529	13 079	14 103	15 136	16 684
Wages, salaries, soc.contr and payroll taxes	3	12 443	12 657	13 268	14 470	15 536	17 227
	4	12 422	12 754	13 518	14 596	15 817	17 411
	1--4	49 132	49 885	52 313	56 522	60 849	67 079
Egentliga löner	1	8 357	8 303	8 677	9 357	10 091	11 224
Wages and salaries	2	8 636	8 706	9 113	9 879	10 634	11 884
	3	8 718	8 800	9 253	10 142	10 920	12 275
	4	8 698	8 862	9 422	10 224	11 111	12 402
	1--4	34 409	34 671	36 465	39 602	42 756	47 785
Arbetsgivares sociala avgifter och löneskatter	1	3 575	3 642	3 771	3 996	4 269	4 533
	2	3 699	3 823	3 966	4 224	4 502	4 800
Employers' soc.contr and payroll taxes	3	3 725	3 857	4 015	4 328	4 616	4 952
	4	3 724	3 892	4 096	4 372	4 706	5 009
	1--4	14 723	15 214	15 848	16 920	18 093	19 294
90-95 exkl. 90.010 Samh. och pers.tjänster exkl. ren.verk, Community, social and personal services, excl. sewage plants							
Löner, sociala avgifter och löneskatter	1	5 848	6 079	6 296	6 621	7 072	7 524
	2	6 353	6 574	6 830	7 099	7 499	8 067
Wages, salaries, soc.contr and payroll taxes	3	6 377	6 588	6 803	7 161	7 650	8 126
	4	6 281	6 626	6 955	7 231	7 780	8 155
	1--4	24 859	25 867	26 884	28 112	30 001	31 872
Egentliga löner	1	4 238	4 384	4 556	4 831	5 106	5 493
Wages and salaries	2	4 602	4 739	4 938	5 177	5 415	5 888
	3	4 618	4 748	4 920	5 224	5 525	5 933
	4	4 551	4 778	5 032	5 278	5 620	5 955
	1--4	18 009	18 649	19 446	20 510	21 666	23 269
Arbetsgivares sociala avgifter och löneskatter	1	1 610	1 695	1 740	1 790	1 966	2 031
	2	1 751	1 835	1 892	1 922	2 084	2 179
Employers' soc.contr and payroll taxes	3	1 759	1 840	1 883	1 937	2 125	2 193
	4	1 730	1 848	1 923	1 953	2 160	2 200
	1--4	6 850	7 218	7 438	7 602	8 335	8 603
Hushållens icke-vinstdrivande organisationer, NPISH							
Löner, sociala avgifter och löneskatter	1	7 846	8 223	8 456	8 753	8 953	9 399
	2	9 661	10 087	10 319	10 806	10 941	11 360
Wages, salaries, soc.contr and payroll taxes	3	8 024	8 325	8 614	8 994	9 115	9 427
	4	9 083	9 506	10 022	10 083	10 322	10 689
	1--4	34 614	36 141	37 411	38 636	39 331	40 875
Egentliga löner	1	5 272	5 468	5 638	5 848	5 972	6 271
Wages and salaries	2	6 493	6 709	6 881	7 219	7 299	7 578
	3	5 393	5 536	5 744	6 008	6 081	6 289
	4	6 104	6 321	6 683	6 737	6 886	7 131
	1--4	23 262	24 034	24 946	25 812	26 238	27 269
Arbetsgivares sociala avgifter och löneskatter	1	2 574	2 755	2 818	2 905	2 981	3 128
	2	3 168	3 378	3 438	3 587	3 642	3 782
Employers' soc.contr and payroll taxes	3	2 631	2 789	2 870	2 986	3 034	3 138
	4	2 979	3 185	3 339	3 346	3 436	3 558
	1--4	11 352	12 107	12 465	12 824	13 093	13 606

Arbetskostnader, efter näringsgren SNI 2002* - Labour costs, by industrial classification SNI 2002*

Löpande priser - current prices

Mnkr - SEK million

	kv-q	2003 Mnkr	2004 Mnkr	2005 Mnkr	2006 Mnkr	2007 Mnkr	2008 Mnkr
Offentliga myndigheter, Government							
Löner, sociala avgifter och löneskatter	1	99 893	104 960	106 280	110 356	115 828	121 702
	2	103 791	107 707	109 943	115 624	120 588	125 900
Wages, salaries, soc.contr and payroll taxes	3	107 327	110 021	112 047	118 473	121 514	127 327
	4	106 303	107 617	113 367	116 968	123 481	126 083
	1--4	417 314	430 305	441 637	461 421	481 411	501 012
Egentliga löner							
Wages and salaries	1	69 269	72 653	73 564	76 512	80 136	84 136
	2	71 335	74 442	75 779	80 001	83 283	86 700
	3	74 293	76 142	77 427	82 127	84 025	87 950
	4	73 306	74 236	78 319	80 772	85 191	86 930
	1--4	288 203	297 473	305 089	319 412	332 635	345 716
Arbetsgivares sociala avgifter och löneskatter							
Employers' soc.contr and payroll taxes	1	30 624	32 307	32 716	33 844	35 692	37 566
	2	32 456	33 265	34 164	35 623	37 305	39 200
	3	33 034	33 879	34 620	36 346	37 489	39 377
	4	32 997	33 381	35 048	36 196	38 290	39 153
	1--4	129 111	132 832	136 548	142 009	148 776	155 296
Stat och socialförsäkring, Central government and social authorities							
Löner, sociala avgifter och löneskatter	1	24 117	25 290	25 378	26 358	27 315	27 759
	2	25 399	25 525	26 133	27 203	28 072	29 222
Wages, salaries, soc.contr and payroll taxes	3	25 243	25 623	25 937	27 259	27 862	28 474
	4	25 716	25 908	26 330	27 888	28 578	29 096
	1--4	100 475	102 346	103 778	108 708	111 827	114 551
Egentliga löner							
Wages and salaries	1	16 246	17 016	17 294	17 858	18 470	18 642
	2	16 480	17 031	17 490	18 248	18 797	19 299
	3	16 807	17 170	17 508	18 383	18 741	18 984
	4	16 939	17 158	17 837	18 544	19 118	19 367
	1--4	66 472	68 375	70 129	73 033	75 126	76 292
Arbetsgivares sociala avgifter och löneskatter							
Employers' soc.contr and payroll taxes	1	7 871	8 274	8 084	8 500	8 845	9 117
	2	8 919	8 494	8 643	8 955	9 275	9 923
	3	8 436	8 453	8 429	8 876	9 121	9 490
	4	8 777	8 750	8 493	9 344	9 460	9 729
	1--4	34 003	33 971	33 649	35 675	36 701	38 259
Kommuner, Local authorities							
Löner, sociala avgifter och löneskatter	1	75 776	79 670	80 902	83 998	88 513	93 943
	2	78 392	82 182	83 810	88 421	92 516	96 678
Wages, salaries, soc.contr and payroll taxes	3	82 084	84 398	86 110	91 214	93 652	98 853
	4	80 587	81 709	87 037	89 080	94 903	96 987
	1--4	316 839	327 959	337 859	352 713	369 584	386 461
Egentliga löner							
Wages and salaries	1	53 023	55 637	56 270	58 654	61 666	65 494
	2	54 855	57 411	58 289	61 753	64 486	67 401
	3	57 486	58 972	59 919	63 744	65 284	68 966
	4	56 367	57 078	60 482	62 228	66 073	67 563
	1--4	221 731	229 098	234 960	246 379	257 509	269 424
Arbetsgivares sociala avgifter och löneskatter							
Employers' soc.contr and payroll taxes	1	22 753	24 033	24 632	25 344	26 847	28 449
	2	23 537	24 771	25 521	26 668	28 030	29 277
	3	24 598	25 426	26 191	27 470	28 368	29 887
	4	24 220	24 631	26 555	26 852	28 830	29 424
	1--4	95 108	98 861	102 899	106 334	112 075	117 037



* Fr.o.m. publiceringen av kvartal 1 2008, den 30 maj 2008 har innehållet i tabellen löner och sociala avgifter ändrats och omfattar nu även löneskatter. Tabellen benämns numera Arbetskostnader. Den nya redovisningen avser hela tidsserien från 1993 och framåt. Standard för svensk näringsgrensindelning (SNI 2002) motsvarar Kind of economic activity (NACE Rev. 1.1) på upp till 4-siffrnivå.

* On the publication of national accounts 2008q1 on 30 May 2008 wages and salaries, employers' social contributions and also payroll taxes are published together in the same table. The table is renamed to Labour costs. The change is introduced for the whole period from 1993 and onwards.

Swedish Standard Industrial Classification (SNI 2002) and corresponds to Kind of economic activity (NACE Rev. 1.1) up to 4-digit level.

** Värden för annan elektronikindustri (SNI 31) finns tillgängliga t.o.m. 2003. Var vänlig kontakta nrinfo@scb.se.

** Values for industry for electrical machinery and apparatus n.e.c. (NACE 31) are available up until 2003. Please contact nrinfo@scb.se.

Hushållens konsumtionsutgifter, efter ändamål* - Household consumption expenditure by purpose*

Löpande priser - current prices

Mnkr - SEK million

	kv-q	2003 Mnkr	2004 Mnkr	2005 Mnkr	2006 Mnkr	2007 Mnkr	2008 Mnkr
01 Livsmedel och icke alkoholhaltiga drycker	1	34 458	35 244	35 938	36 874	38 652	41 858
	2	37 861	38 138	38 324	40 954	43 074	45 827
<i>Food and non-alcoholic beverages</i>	3	37 652	38 426	39 625	41 903	43 679	46 821
	4	38 397	38 873	39 939	41 991	44 594	46 657
	1-4	148 368	150 681	153 826	161 722	169 999	181 163
02 Alkoholhaltiga drycker och tobak	1	11 206	10 595	10 175	10 071	10 160	11 028
	2	12 521	12 199	11 636	12 164	12 783	13 377
<i>Alcoholic beverages and tobacco</i>	3	12 992	12 173	11 954	12 285	12 855	13 472
	4	12 457	12 261	12 430	13 341	14 230	13 980
	1-4	49 176	47 228	46 195	47 861	50 028	51 857
03 Beklädnadsartiklar och skor	1	11 597	12 211	12 439	13 432	14 834	14 789
	2	13 838	14 344	15 404	16 925	17 850	18 841
<i>Clothing and footwear</i>	3	14 238	15 012	15 916	16 914	18 119	18 662
	4	16 336	17 270	18 367	19 770	20 379	20 181
	1-4	56 009	58 837	62 126	67 041	71 182	72 473
04 Bostad, elektricitet, gas och uppvärmning	1	86 889	87 971	90 114	94 173	95 093	97 466
	2	80 086	82 091	84 836	87 175	88 892	92 151
<i>Housing, water, electricity, gas and other fuel</i>	3	79 125	80 772	83 505	85 599	87 526	91 394
	4	87 061	87 574	90 059	92 575	94 881	99 882
	1-4	333 161	338 408	348 514	359 522	366 392	380 893
05 Möbler, hushållsartiklar och rutinunderhåll	1	12 153	12 971	13 644	14 926	15 889	16 855
	2	12 664	13 413	14 498	15 976	17 155	18 069
<i>Furnishings, household equipment and routine maintenance of the house</i>	3	13 281	14 201	15 383	16 542	17 997	18 358
	4	15 815	16 831	18 271	19 722	20 866	20 216
	1-4	53 913	57 416	61 796	67 166	71 907	73 498
06 Hälsa- och sjukvård	1	8 930	9 619	10 417	11 628	11 995	12 592
	2	9 759	10 262	11 174	11 388	11 955	12 799
<i>Health</i>	3	7 771	8 366	8 606	8 911	9 192	9 679
	4	9 136	9 439	9 801	9 956	10 213	10 361
	1-4	35 596	37 686	39 998	41 883	43 355	45 431
07 Transporter	1	35 570	37 680	38 906	39 200	42 252	42 113
	2	42 984	46 038	49 537	50 464	51 355	52 141
<i>Transport</i>	3	40 753	43 275	47 797	47 184	48 214	46 680
	4	41 748	45 199	48 814	48 286	51 171	42 801
	1-4	161 055	172 192	185 054	185 134	192 992	183 735
08 Kommunikation	1	11 308	11 527	11 645	11 578	11 351	11 670
	2	10 470	10 700	10 952	11 013	11 191	11 242
<i>Communications</i>	3	10 874	11 241	11 388	11 428	11 720	11 339
	4	10 319	10 617	10 311	10 220	10 070	10 662
	1-4	42 971	44 085	44 296	44 239	44 332	44 913
09 Fritid, underhållning och kultur	1	32 309	33 720	33 122	34 669	36 082	37 210
	2	34 021	34 820	35 627	37 509	39 669	40 556
<i>Recreation and culture</i>	3	33 714	34 580	36 810	37 718	40 327	39 696
	4	37 876	38 005	38 593	40 886	42 634	41 640
	1-4	137 920	141 125	144 152	150 782	158 712	159 102
10 Utbildning	1	847	950	1 040	1 115	1 183	1 275
	2	718	816	878	942	999	1 081
<i>Education</i>	3	509	578	619	666	695	731
	4	682	773	838	896	943	993
	1-4	2 756	3 117	3 375	3 619	3 820	4 080
11 Hotell, caféer och restauranger	1	15 724	15 879	16 958	18 199	19 805	20 745
	2	16 828	17 132	18 744	18 998	20 878	22 330
<i>Restaurants and hotels</i>	3	18 035	18 004	19 905	21 284	23 105	23 739
	4	15 120	15 139	15 322	16 313	17 758	19 369
	1-4	65 707	66 154	70 929	74 794	81 546	86 183
12 Övriga varor och tjänster	1	25 404	27 725	28 698	31 431	33 091	35 412
	2	25 825	27 867	31 416	32 746	34 727	35 973
<i>Miscellaneous goods and services</i>	3	26 026	27 649	29 538	31 731	34 499	36 170
	4	28 193	30 405	33 969	35 551	37 823	39 466
	1-4	105 448	113 646	123 621	131 459	140 140	147 021

Hushållens konsumtionsutgifter, efter ändamål* - Household consumption expenditure by purpose*

Löpande priser - current prices

Mnkr - SEK million

	kv-q	2003 Mnkr	2004 Mnkr	2005 Mnkr	2006 Mnkr	2007 Mnkr	2008 Mnkr
Summa ändamålsfördelat	1	286 395	296 092	303 096	317 296	330 387	343 013
<i>Total by purpose</i>	2	297 575	307 820	323 026	336 254	350 528	364 387
	3	294 970	304 277	321 046	332 165	347 928	356 741
	4	313 140	322 386	336 714	349 507	365 562	366 208
	1-4	1 192 080	1 230 575	1 283 882	1 335 222	1 394 405	1 430 349
Hushållens konsumtion i utlandet	1	10 102	11 391	12 105	13 388	14 680	17 438
<i>Direct purchases abroad by residents</i>	2	10 981	12 936	14 153	15 229	16 637	17 668
	3	12 842	13 719	15 049	15 668	17 667	19 292
	4	11 305	12 657	13 726	14 695	16 624	16 507
	1-4	45 230	50 703	55 033	58 980	65 608	70 905
Utländsk konsumtion i Sverige	1	-9 181	-9 188	-11 057	-13 413	-16 120	-18 435
<i>Purchases by non-resident households in Sweden</i>	2	-11 663	-11 905	-14 226	-17 372	-20 075	-20 072
	3	-13 834	-14 593	-17 901	-20 721	-23 185	-25 229
	4	-9 594	-11 456	-13 612	-17 106	-18 217	-20 237
	1-4	-44 272	-47 142	-56 796	-68 612	-77 597	-83 973
Hushållens totala konsumtionsutgifter	1	287 316	298 295	304 144	317 271	328 947	342 016
<i>Total final consumption expenditures by households</i>	2	296 893	308 851	322 953	334 111	347 090	361 983
	3	293 978	303 403	318 194	327 112	342 410	350 804
	4	314 851	323 587	336 828	347 096	363 969	362 478
	1-4	1 193 038	1 234 136	1 282 119	1 325 590	1 382 416	1 417 281
Hushållens icke-vinstdrivande organisationer	1	9 670	10 046	10 439	10 681	10 853	11 447
<i>Non-profit institutions serving households</i>	2	11 851	12 294	12 813	13 247	13 288	13 830
	3	9 800	10 148	10 578	10 923	11 058	11 537
	4	11 097	11 502	12 404	12 313	12 521	13 021
	1-4	42 418	43 990	46 234	47 164	47 720	49 835
Total konsumtion	1	296 986	308 341	314 583	327 952	339 800	353 463
<i>Total consumption</i>	2	308 744	321 145	335 766	347 358	360 378	375 813
	3	303 778	313 551	328 772	338 035	353 468	362 341
	4	325 948	335 089	349 232	359 409	376 490	375 499
	1-4	1 235 456	1 278 126	1 328 353	1 372 754	1 430 136	1 467 116



* Hushållens konsumtionsutgifter, efter ändamål COICOP - Classification of individual consumption by purpose

* Household consumption expenditure by purpose COICOP - Classification of individual consumption by purpose

Hushållens konsumtionsutgifter, efter ändamål* - Household consumption expenditure by purpose*

Fasta priser referensår 2000 - constant prices reference year 2000

Mnkr - SEK million

Volymförändring motsvarande period föregående år, % - change in volume, corresponding period previous year, %

	kv-q	2003		2004		2005		2006		2007		2008	
		Mnkr	%	Mnkr	%	Mnkr	%	Mnkr	%	Mnkr	%	Mnkr	%
01 Livsmedel och icke alkoholhaltiga drycker <i>Food and non-alcoholic beverages</i>	1	32 311	0,7	32 362	0,2	33 157	2,5	34 803	5,0	35 764	2,8	36 582	2,3
	2	35 551	4,1	35 256	-0,8	35 654	1,1	38 365	7,6	39 782	3,7	39 404	-1,0
	3	35 100	1,8	36 515	4,0	37 916	3,8	39 084	3,1	40 278	3,1	40 012	-0,7
	4	36 056	2,4	37 755	4,7	38 778	2,7	39 327	1,4	40 247	2,3	39 571	-1,7
	1-4	139 018	2,3	141 888	2,1	145 505	2,5	151 579	4,2	156 071	3,0	155 569	-0,3
02 Alkoholhaltiga drycker och tobak <i>Alcoholic beverages and tobacco</i>	1	10 937	2,4	10 254	-6,2	9 814	-4,3	9 630	-1,9	9 302	-3,4	9 458	1,7
	2	12 119	1,7	11 770	-2,9	11 184	-5,0	11 585	3,6	11 541	-0,4	11 232	-2,7
	3	12 548	-0,2	11 741	-6,4	11 431	-2,6	11 703	2,4	11 531	-1,5	11 225	-2,7
	4	12 044	-0,7	11 864	-1,5	11 886	0,2	12 663	6,5	12 655	-0,1	11 635	-8,0
	1-4	47 648	0,8	45 629	-4,2	44 315	-2,9	45 581	2,9	45 029	-1,2	43 550	-3,3
03 Beklädnadsartiklar och skor <i>Clothing and footwear</i>	1	11 805	4,2	12 789	8,3	13 308	4,1	14 029	5,4	15 177	8,2	15 258	0,5
	2	13 457	-0,2	14 259	6,0	15 642	9,7	16 741	7,0	17 063	1,9	18 225	6,8
	3	14 558	6,8	15 664	7,6	16 660	6,4	17 439	4,7	18 304	5,0	18 656	1,9
	4	15 403	2,5	16 262	5,6	17 310	6,4	18 562	7,2	18 544	-0,1	18 542	0,0
	1-4	55 223	3,3	58 974	6,8	62 920	6,7	66 771	6,1	69 088	3,5	70 681	2,3
04 Bostad, elektricitet, gas och uppvärmning <i>Housing, water, electricity, gas and other fuel</i>	1	77 966	1,8	77 646	-0,4	78 014	0,5	79 385	1,8	78 372	-1,3	78 731	0,5
	2	72 867	1,2	73 014	0,2	73 871	1,2	74 435	0,8	74 679	0,3	75 309	0,8
	3	71 547	0,8	72 012	0,7	72 588	0,8	72 945	0,5	73 805	1,2	74 238	0,6
	4	77 222	-0,5	76 948	-0,3	77 032	0,1	76 852	-0,2	78 954	1,7	78 659	0,7
	1-4	299 602	0,8	299 620	0,0	301 505	0,6	303 617	0,7	304 990	0,4	306 937	0,7
05 Möbler, hushållsartiklar och rutinunderhåll <i>Furnishings, household equipment and routine maintenance of the house</i>	1	11 605	2,2	12 453	7,3	13 229	6,2	14 764	11,6	15 661	6,1	16 368	4,5
	2	11 998	4,1	12 817	6,8	14 043	9,6	15 752	12,2	16 719	6,1	17 287	3,4
	3	12 615	5,7	13 699	8,6	15 016	9,6	16 404	9,2	17 577	7,2	17 623	0,3
	4	15 008	4,6	16 202	8,0	17 850	10,2	19 504	9,3	20 258	3,9	19 195	-5,3
	1-4	51 226	4,2	55 171	7,7	60 138	9,0	66 424	10,5	70 215	5,7	70 473	0,4
06 Hälsa- och sjukvård <i>Health</i>	1	7 991	3,0	8 628	8,0	8 923	3,4	9 478	6,2	9 634	1,6	9 847	2,2
	2	8 508	-2,2	8 914	4,8	9 165	2,8	9 262	1,1	9 554	3,2	9 945	4,1
	3	6 823	3,4	6 891	1,0	7 058	2,4	7 440	5,4	7 523	1,1	8 046	6,9
	4	7 886	-0,3	7 345	-6,9	7 931	8,0	8 242	4,0	8 285	0,5	8 533	3,1
	1-4	31 208	0,8	31 778	1,8	33 077	4,1	34 422	4,1	34 996	1,7	36 371	3,9
07 Transporter <i>Transport</i>	1	34 025	3,1	35 220	3,5	35 385	0,5	34 727	-1,9	37 365	7,6	35 582	-4,8
	2	41 316	2,0	42 639	3,2	44 704	4,8	44 103	-1,3	44 728	1,4	43 207	-3,4
	3	38 896	-2,0	39 937	2,7	42 002	5,2	41 264	-1,8	41 757	1,2	38 017	-9,0
	4	39 831	-1,7	41 780	4,9	43 290	3,6	43 108	-0,4	43 861	1,7	37 005	-15,6
	1-4	154 068	0,2	159 576	3,6	165 381	3,6	163 202	-1,3	167 711	2,8	153 811	-8,3
08 Kommunikation <i>Communications</i>	1	11 497	10,1	12 284	6,8	12 565	2,3	13 282	5,7	13 739	3,4	14 514	5,6
	2	10 679	11,4	11 533	8,0	12 073	4,7	13 007	7,7	13 555	4,2	14 143	4,3
	3	11 198	7,7	12 154	8,5	12 933	6,4	13 790	6,6	14 350	4,1	14 459	0,8
	4	10 723	6,4	11 475	7,0	12 016	4,7	12 506	4,1	12 684	1,4	13 928	9,9
	1-4	44 097	8,9	47 446	7,6	49 587	4,5	52 585	6,0	54 328	3,3	57 044	5,0
09 Fritid, underhållning och kultur <i>Recreation and culture</i>	1	32 317	2,8	34 513	6,8	34 328	-0,5	36 634	6,7	38 482	5,0	40 450	5,1
	2	34 143	4,7	35 538	4,1	37 149	4,5	39 427	6,1	42 322	7,3	44 044	4,1
	3	34 329	7,3	35 904	4,6	39 213	9,2	40 579	3,5	44 357	9,3	44 804	1,0
	4	39 496	7,2	40 592	2,7	42 641	5,1	45 965	7,8	49 336	7,4	49 384	-0,1
	1-4	140 285	5,6	146 547	4,5	153 331	4,6	162 605	6,0	174 497	7,3	178 682	2,4
10 Utbildning** <i>Education**</i>	1
	2
	3
	4
	1-4
11 Hotell, caféer och restauranger <i>Restaurants and hotels</i>	1	14 397	0,8	14 349	-0,3	14 710	2,5	15 392	4,6	16 417	6,7	16 591	1,1
	2	15 328	-0,1	15 252	-0,5	16 122	5,7	15 933	-1,2	16 993	6,7	17 578	3,4
	3	16 624	2,1	16 229	-2,4	17 200	6,0	17 857	3,8	18 561	3,9	18 545	-0,1
	4	13 663	-1,0	13 237	-3,1	13 870	4,8	14 451	4,2	15 188	5,1	14 908	-1,8
	1-4	60 012	0,5	59 067	-1,6	61 902	4,8	63 633	2,8	67 159	5,5	67 622	0,7
12 Övriga varor och tjänster** <i>Miscellaneous goods and services**</i>	1
	2
	3
	4
	1-4

Hushållens konsumtionsutgifter, efter ändamål* - Household consumption expenditure by purpose*

Fasta priser referensår 2000 - constant prices reference year 2000

Mnkr - SEK million

Volymförändring motsvarande period föregående år, % - change in volume, corresponding period previous year, %

	kv-q	2003		2004		2005		2006		2007		2008	
		Mnkr	%	Mnkr	%	Mnkr	%	Mnkr	%	Mnkr	%	Mnkr	%
Summa ändamålsfördelat	1	271 514	2,4	278 160	2,4	281 895	1,3	292 494	3,8	301 551	3,1	305 674	1,4
Total by purpose	2	282 955	1,8	288 976	2,1	299 220	3,5	309 370	3,4	319 345	3,2	323 144	1,2
	3	280 898	2,1	287 895	2,5	299 925	4,2	308 036	2,7	319 476	3,7	317 635	-0,6
	4	296 466	1,1	303 982	2,5	315 669	3,9	323 603	2,5	333 420	3,0	324 920	-2,6
	1-4	1 131 833	1,9	1 159 013	2,4	1 196 709	3,3	1 233 503	3,1	1 273 792	3,3	1 271 373	-0,2
Hushållens konsumtion i utlandet	1	8 990	-12,8	10 379	15,4	10 978	5,8	11 273	2,7	12 386	9,9	14 186	14,5
Direct purchases abroad by residents	2	9 890	-9,2	11 592	17,2	12 390	6,9	12 763	3,0	13 765	7,8	14 368	4,4
	3	11 545	1,5	12 329	6,8	12 833	4,1	13 243	3,2	14 597	10,2	15 371	5,3
	4	10 337	3,4	11 576	12,0	11 431	-1,3	12 521	9,5	13 658	9,1	12 104	-11,4
	1-4	40 762	-4,2	45 876	12,5	47 632	3,8	49 800	4,6	54 406	9,2	56 029	3,0
Utländsk konsumtion i Sverige	1	-8 731	10,2	-8 880	-1,7	-10 482	-18,0	-12 528	-19,5	-14 766	-17,9	-16 293	-10,3
Purchases by non-resident households in Sweden	2	-11 104	4,0	-11 364	-2,3	-13 302	-17,1	-15 827	-19,0	-17 979	-13,6	-17 069	5,1
	3	-13 229	7,6	-13 933	-5,3	-16 742	-20,2	-19 068	-13,9	-20 869	-9,4	-21 526	-3,1
	4	-9 098	4,6	-10 769	-18,4	-12 522	-16,3	-15 602	-24,6	-15 974	-2,4	-17 044	-6,7
	1-4	-42 162	6,6	-44 946	-6,6	-53 048	-18,0	-63 025	-18,8	-69 588	-10,4	-71 932	-3,4
Hushållens totala konsumtionsutgifter	1	271 568	2,2	279 500	2,9	282 277	1,0	291 136	3,1	299 141	2,7	303 671	1,5
Total final consumption	2	281 573	1,6	289 109	2,7	298 247	3,2	306 253	2,7	315 126	2,9	320 496	1,7
expenditures by households	3	279 143	2,5	286 246	2,5	295 989	3,4	302 189	2,1	313 256	3,7	311 604	-0,5
	4	297 747	1,4	304 898	2,4	314 690	3,2	320 703	1,9	331 349	3,3	320 091	-3,4
	1-4	1 130 031	1,9	1 159 753	2,6	1 191 203	2,7	1 220 281	2,4	1 258 872	3,2	1 255 862	-0,2
Hushållens icke-vinstdrivande organisationer	1	8 933	4,6	8 998	0,7	9 094	1,1	9 121	0,3	9 074	-0,5	9 202	1,4
Non-profit institutions serving households	2	10 802	2,7	10 868	0,6	11 066	1,8	11 126	0,5	10 982	-1,3	10 938	-0,4
	3	8 976	3,1	9 032	0,6	9 181	1,6	9 200	0,2	9 176	-0,3	9 117	-0,6
	4	10 032	2,0	10 114	0,8	10 700	5,8	10 331	-3,4	10 182	-1,4	10 126	-0,6
	1-4	38 743	3,1	39 012	0,7	40 041	2,6	39 778	-0,7	39 414	-0,9	39 383	-0,1
Total konsumtion	1	280 510	2,3	288 502	2,8	291 375	1,0	300 245	3,0	308 180	2,6	312 837	1,5
Total consumption	2	292 378	1,7	299 971	2,6	309 298	3,1	317 347	2,6	326 034	2,7	331 337	1,6
	3	288 121	2,6	295 273	2,5	305 155	3,3	311 360	2,0	322 367	3,5	320 655	-0,5
	4	307 779	1,4	315 007	2,3	325 402	3,3	331 005	1,7	341 456	3,2	330 174	-3,3
	1-4	1 168 788	2,0	1 198 753	2,6	1 231 230	2,7	1 259 957	2,3	1 298 037	3,0	1 295 003	-0,2



* Hushållens konsumtionsutgifter, efter ändamål COICOP - Classification of individual consumption by purpose

* Household consumption expenditure by purpose COICOP - Classification of individual consumption by purpose

** På grund av omklassificeringar mellan 2002 och 2003 är det inte möjligt att beräkna referensårspriser för dessa poster.

** Due to reclassifications between 2002 and 2003 it is not possible to compile reference year prices of 2000 for these groups.

Hushållens konsumtionsutgifter efter varaktighet - Household consumption expenditure by durability

Löpande priser - current prices

Mnkr - SEK million

	kv-q	2003 Mnkr	2004 Mnkr	2005 Mnkr	2006 Mnkr	2007 Mnkr	2008 Mnkr
1100 Varor Goods	1	138 700	142 816	144 504	152 346	159 053	164 440
	2	143 824	147 998	153 612	164 378	170 084	177 166
	3	139 298	143 858	151 368	158 001	164 724	169 549
	4	162 438	166 691	174 823	182 090	191 608	186 182
	1-4	584 260	601 363	624 307	656 815	685 469	697 337
1110 Varaktiga varor Durable goods	1	23 511	25 653	26 007	26 602	29 572	28 381
	2	28 745	30 523	32 860	34 049	35 032	33 888
	3	26 218	27 805	30 517	30 831	32 725	29 203
	4	30 388	31 833	35 048	35 531	37 088	29 260
	1-4	108 862	115 814	124 432	127 013	134 417	120 732
1111 Bilar Motor cars	1	9 529	11 029	11 051	10 000	11 779	10 130
	2	12 792	13 746	15 049	14 659	14 369	12 782
	3	10 322	11 172	12 701	11 733	11 953	8 833
	4	12 270	13 019	14 179	13 278	13 681	7 724
	1-4	44 913	48 966	52 980	49 670	51 782	39 469
1112 Övriga varaktiga varor Other durable goods	1	13 982	14 624	14 956	16 602	17 793	18 251
	2	15 953	16 777	17 811	19 390	20 663	21 106
	3	15 896	16 633	17 816	19 098	20 772	20 370
	4	18 118	18 814	20 869	22 253	23 407	21 536
	1-4	63 949	66 848	71 452	77 343	82 635	81 263
1120 Delvis varaktiga varor Semi-durable goods	1	22 040	23 162	23 659	25 492	27 701	28 217
	2	25 217	26 249	28 083	30 672	32 579	34 338
	3	25 736	26 943	28 643	30 446	32 734	33 427
	4	30 760	32 164	34 284	36 549	38 290	37 405
	1-4	103 753	108 518	114 669	123 159	131 304	133 387
1130 Icke varaktiga varor Non-durable goods	1	93 149	94 001	94 838	100 252	101 780	107 842
	2	89 862	91 226	92 669	99 657	102 473	108 940
	3	87 344	89 110	92 208	96 724	99 265	106 919
	4	101 290	102 694	105 491	110 010	116 230	119 517
	1-4	371 645	377 031	385 206	406 643	419 748	443 218
1131 Livsmedel Food and beverages	1	34 458	35 244	35 938	36 874	38 652	41 858
	2	37 861	38 138	38 324	40 954	43 074	45 827
	3	37 652	38 426	39 625	41 903	43 679	46 821
	4	38 397	38 873	39 939	41 991	44 594	46 657
	1-4	148 368	150 681	153 826	161 722	169 999	181 163
1132 Övriga icke varaktiga varor Other non-durable goods	1	58 691	58 757	58 900	63 378	63 128	65 984
	2	52 001	53 088	54 345	58 703	59 399	63 113
	3	49 692	50 684	52 583	54 821	55 586	60 098
	4	62 893	63 821	65 552	68 019	71 636	72 860
	1-4	223 277	226 350	231 380	244 921	249 749	262 055
1200 Tjänster Services	1	147 695	153 276	158 592	164 950	171 334	178 573
	2	153 751	159 822	169 414	171 876	180 444	187 221
	3	155 672	160 419	169 678	174 164	183 204	187 192
	4	150 702	155 695	161 891	167 417	173 954	180 026
	1-4	607 820	629 212	659 575	678 407	708 936	733 012
1210 Bostad Gross rents	1	60 377	61 775	64 534	65 409	67 182	69 122
	2	65 367	67 672	70 425	71 450	73 608	75 390
	3	67 423	68 830	71 861	73 070	74 812	76 492
	4	63 294	64 233	67 166	68 794	69 938	71 689
	1-4	256 461	262 510	273 986	278 723	285 540	292 693
1220 Övriga tjänster Other services	1	87 318	91 501	94 058	99 541	104 152	109 451
	2	88 384	92 150	98 989	100 426	106 836	111 831
	3	88 249	91 589	97 817	101 094	108 392	110 700
	4	87 408	91 462	94 725	98 623	104 016	108 337
	1-4	351 359	366 702	385 589	399 684	423 396	440 319

Hushållens konsumtionsutgifter efter varaktighet - Household consumption expenditure by durability

Löpande priser - current prices

Mnkr - SEK million

	kv-q	2003 Mnkr	2004 Mnkr	2005 Mnkr	2006 Mnkr	2007 Mnkr	2008 Mnkr
Summa varaktighetsfördelat	1	286 395	296 092	303 096	317 296	330 387	343 013
<i>Total by durability</i>	2	297 575	307 820	323 026	336 254	350 528	364 387
	3	294 970	304 277	321 046	332 165	347 928	356 741
	4	313 140	322 386	336 714	349 507	365 562	366 208
	1-4	1 192 080	1 230 575	1 283 882	1 335 222	1 394 405	1 430 349
Hushållens konsumtion i utlandet	1	10 102	11 391	12 105	13 388	14 680	17 438
<i>Direct purchases abroad by residents</i>	2	10 981	12 936	14 153	15 229	16 637	17 668
	3	12 842	13 719	15 049	15 668	17 667	19 292
	4	11 305	12 657	13 726	14 695	16 624	16 507
	1-4	45 230	50 703	55 033	58 980	65 608	70 905
Utländsk konsumtion i Sverige	1	-9 181	-9 188	-11 057	-13 413	-16 120	-18 435
<i>Purchases by non-resident households in Sweden</i>	2	-11 663	-11 905	-14 226	-17 372	-20 075	-20 072
	3	-13 834	-14 593	-17 901	-20 721	-23 185	-25 229
	4	-9 594	-11 456	-13 612	-17 106	-18 217	-20 237
	1-4	-44 272	-47 142	-56 796	-68 612	-77 597	-83 973
Hushållens totala konsumtionsutgifter	1	287 316	298 295	304 144	317 271	328 947	342 016
<i>Total final consumption expenditures by households</i>	2	296 893	308 851	322 953	334 111	347 090	361 983
	3	293 978	303 403	318 194	327 112	342 410	350 804
	4	314 851	323 587	336 828	347 096	363 969	362 478
	1-4	1 193 038	1 234 136	1 282 119	1 325 590	1 382 416	1 417 281
Hushållens icke-vinstdrivande organisationer	1	9 670	10 046	10 439	10 681	10 853	11 447
<i>Non-profit institutions serving households</i>	2	11 851	12 294	12 813	13 247	13 288	13 830
	3	9 800	10 148	10 578	10 923	11 058	11 537
	4	11 097	11 502	12 404	12 313	12 521	13 021
	1-4	42 418	43 990	46 234	47 164	47 720	49 835
Total konsumtion	1	296 986	308 341	314 583	327 952	339 800	353 463
<i>Total consumption</i>	2	308 744	321 145	335 766	347 358	360 378	375 813
	3	303 778	313 551	328 772	338 035	353 468	362 341
	4	325 948	335 089	349 232	359 409	376 490	375 499
	1-4	1 235 456	1 278 126	1 328 353	1 372 754	1 430 136	1 467 116



Hushållens konsumtionsutgifter efter varaktighet - *Household consumption expenditure by durability*Fasta priser referensår 2000 - *constant prices reference year 2000*

Mnkr - SEK million

Volymförändring motsvarande period föregående år, % - *change in volume, corresponding period previous year, %*

		2003		2004		2005		2006		2007		2008		
		kv-q	Mnkr	%	Mnkr	%	Mnkr	%	Mnkr	%	Mnkr	%	Mnkr	%
1100	Varor Goods	1	130 009	3,7	133 509	2,7	135 980	1,9	142 313	4,7	146 161	2,7	146 690	0,4
		2	137 613	3,8	140 872	2,4	147 325	4,6	155 394	5,5	159 656	2,7	160 032	0,2
		3	134 531	2,9	139 936	4,0	146 982	5,0	151 774	3,3	158 168	4,2	154 894	-2,1
		4	154 397	1,6	159 792	3,5	167 260	4,7	171 937	2,8	178 032	3,6	168 289	-5,5
		1-4	556 550	2,9	574 109	3,2	597 547	4,1	621 418	4,0	642 017	3,3	629 905	-1,9
1110	Varaktiga varor Durable goods	1	25 297	7,3	28 028	10,8	29 538	5,4	31 359	6,2	35 975	14,7	35 600	-1,0
		2	30 063	7,8	32 684	8,7	36 425	11,4	38 521	5,8	40 759	5,8	40 806	0,1
		3	27 971	4,8	30 953	10,7	35 326	14,1	36 805	4,2	40 482	10,0	37 999	-6,1
		4	33 232	7,3	36 566	10,1	42 104	15,2	44 273	5,1	48 058	8,7	40 831	-15,7
		1-4	116 563	6,8	128 231	10,0	143 393	11,8	150 958	5,3	165 274	9,5	155 236	-6,1
1111	Bilar Motor cars	1	10 117	8,0	11 072	9,4	11 146	0,7	10 065	-9,7	11 875	18,0	10 191	-14,2
		2	12 840	9,7	13 607	6,0	14 956	9,9	14 494	-3,1	14 259	-1,6	12 844	-9,9
		3	10 155	-6,3	11 032	8,6	12 511	13,4	11 546	-7,7	11 801	2,2	8 930	-24,3
		4	12 080	-1,9	12 931	7,1	14 077	8,8	13 198	-6,3	13 650	3,6	7 938	-41,7
		1-4	45 192	2,2	48 642	7,6	52 690	8,3	49 303	-6,4	51 585	4,6	39 903	-22,6
1112	Övriga varaktiga varor Other durable goods	1	15 180	6,9	16 969	11,8	18 502	9,0	21 873	18,2	24 655	12,7	26 572	7,8
		2	17 222	6,4	19 106	10,9	21 536	12,7	24 402	13,3	27 204	11,5	29 147	7,1
		3	17 859	12,7	19 993	12,0	22 914	14,6	25 802	12,6	29 608	14,8	30 879	4,3
		4	21 179	13,6	23 715	12,0	28 311	19,6	31 922	12,7	35 637	11,6	35 555	-0,7
		1-4	71 440	10,1	79 783	11,7	91 263	14,4	103 999	14,0	117 104	12,6	122 153	4,3
1120	Delvis varaktiga varor Semi-durable goods	1	21 876	3,8	23 349	6,7	24 307	4,1	26 005	7,0	27 950	7,5	28 687	2,6
		2	24 327	1,4	25 628	5,3	28 040	9,4	30 341	8,2	31 689	4,4	33 578	6,0
		3	25 557	5,9	27 198	6,4	29 191	7,3	30 895	5,8	32 938	6,6	33 483	1,7
		4	29 249	2,7	30 580	4,6	32 925	7,7	35 200	6,9	36 301	3,1	35 401	-2,5
		1-4	101 009	3,4	106 755	5,7	114 463	7,2	122 441	7,0	128 878	5,3	131 149	1,8
1130	Icke varaktiga varor Non-durable goods	1	82 943	2,7	82 643	-0,4	82 902	0,3	85 926	3,6	84 503	-1,7	84 612	0,1
		2	83 334	3,2	82 948	-0,5	83 697	0,9	87 509	4,6	88 542	1,2	87 200	-1,5
		3	81 142	1,5	82 205	1,3	83 426	1,5	85 208	2,1	86 556	1,6	84 840	-2,0
		4	92 224	-0,5	93 340	1,2	93 845	0,6	94 496	0,7	96 362	2,0	93 305	-3,2
		1-4	339 643	1,6	341 136	0,4	343 870	0,8	353 139	2,7	355 963	0,8	349 957	-1,7
1131	Livsmedel Food and beverages	1	32 311	0,7	32 362	0,2	33 157	2,5	34 803	5,0	35 764	2,8	36 582	2,3
		2	35 551	4,1	35 256	-0,8	35 654	1,1	38 365	7,6	39 782	3,7	39 404	-1,0
		3	35 100	1,8	36 515	4,0	37 916	3,8	39 084	3,1	40 278	3,1	40 012	-0,7
		4	36 056	2,4	37 755	4,7	38 778	2,7	39 327	1,4	40 247	2,3	39 571	-1,7
		1-4	139 018	2,3	141 888	2,1	145 505	2,5	151 579	4,2	156 071	3,0	155 569	-0,3
1132	Övriga icke varaktiga varor Other non-durable goods	1	50 637	4,0	50 297	-0,7	49 820	-0,9	51 249	2,9	49 084	-4,2	48 489	-1,2
		2	47 780	2,6	47 685	-0,2	48 040	0,7	49 228	2,5	48 946	-0,6	48 004	-1,9
		3	46 041	1,2	45 706	-0,7	45 563	-0,3	46 204	1,4	46 415	0,5	45 016	-3,0
		4	56 174	-2,2	55 660	-0,9	55 204	-0,8	55 347	0,3	56 312	1,8	53 995	-4,1
		1-4	200 632	1,2	199 348	-0,6	198 627	-0,4	202 028	1,7	200 757	-0,6	195 504	-2,6
1200	Tjänster Services	1	141 486	1,3	144 629	2,2	145 900	0,9	150 209	3,0	155 405	3,5	158 960	2,3
		2	145 334	0,1	148 099	1,9	151 933	2,6	154 179	1,5	159 863	3,7	163 211	2,1
		3	146 346	1,3	147 971	1,1	152 999	3,4	156 368	2,2	161 461	3,3	162 752	0,8
		4	142 015	0,6	144 129	1,5	148 378	2,9	151 658	2,2	155 400	2,5	156 376	0,6
		1-4	575 181	0,8	584 828	1,7	599 210	2,5	612 414	2,2	632 129	3,2	641 299	1,5
1210	Bostad Gross rents	1	58 199	0,0	58 778	1,0	59 724	1,6	59 956	0,4	61 449	2,5	62 534	1,8
		2	61 556	0,6	62 128	0,9	62 908	1,3	63 589	1,1	64 499	1,4	65 130	1,0
		3	62 518	0,9	62 962	0,7	63 909	1,5	64 719	1,3	65 068	0,5	65 793	1,1
		4	59 200	2,1	59 775	1,0	60 917	1,9	62 156	2,0	62 222	0,1	63 018	1,3
		1-4	241 473	0,9	243 643	0,9	247 458	1,6	250 420	1,2	253 238	1,1	256 475	1,3
1220	Övriga tjänster Other services	1	83 295	2,2	85 867	3,1	86 191	0,4	90 285	4,7	93 994	4,1	96 468	2,6
		2	83 775	-0,3	85 972	2,6	89 027	3,6	90 593	1,8	95 374	5,3	98 095	2,9
		3	83 826	1,6	85 009	1,4	89 094	4,8	91 661	2,9	96 425	5,2	96 988	0,6
		4	82 798	-0,4	84 338	1,9	87 446	3,7	89 487	2,3	93 173	4,1	93 353	0,2
		1-4	333 694	0,8	341 186	2,2	351 758	3,1	362 026	2,9	378 966	4,7	384 904	1,6

Hushållens konsumtionsutgifter efter varaktighet - *Household consumption expenditure by durability*Fasta priser referensår 2000 - *constant prices reference year 2000*

Mnkr - SEK million

Volymförändring motsvarande period föregående år, % - *change in volume, corresponding period previous year, %*

	kv-q	2003		2004		2005		2006		2007		2008	
		Mnkr	%	Mnkr	%	Mnkr	%	Mnkr	%	Mnkr	%	Mnkr	%
Summa varaktighetsfördelat	1	271 514	2,4	278 160	2,4	281 895	1,3	292 494	3,8	301 551	3,1	305 674	1,4
<i>Total by durability</i>	2	282 955	1,8	288 976	2,1	299 220	3,5	309 370	3,4	319 345	3,2	323 144	1,2
	3	280 898	2,1	287 895	2,5	299 925	4,2	308 036	2,7	319 476	3,7	317 635	-0,6
	4	296 466	1,1	303 982	2,5	315 669	3,9	323 603	2,5	333 420	3,0	324 920	-2,6
	1-4	1 131 833	1,9	1 159 013	2,4	1 196 709	3,3	1 233 503	3,1	1 273 792	3,3	1 271 373	-0,2
Hushållens konsumtion i utlandet	1	8 990	-12,8	10 379	15,4	10 978	5,8	11 273	2,7	12 386	9,9	14 186	14,5
<i>Direct purchases abroad by residents</i>	2	9 890	-9,2	11 592	17,2	12 390	6,9	12 763	3,0	13 765	7,8	14 368	4,4
	3	11 545	1,5	12 329	6,8	12 833	4,1	13 243	3,2	14 597	10,2	15 371	5,3
	4	10 337	3,4	11 576	12,0	11 431	-1,3	12 521	9,5	13 658	9,1	12 104	-11,4
	1-4	40 762	-4,2	45 876	12,5	47 632	3,8	49 800	4,6	54 406	9,2	56 029	3,0
Utländsk konsumtion i Sverige	1	-8 731	10,2	-8 880	-1,7	-10 482	-18,0	-12 528	-19,5	-14 766	-17,9	-16 293	-10,3
<i>Purchases by non-resident households in Sweden</i>	2	-11 104	4,0	-11 364	-2,3	-13 302	-17,1	-15 827	-19,0	-17 979	-13,6	-17 069	5,1
	3	-13 229	7,6	-13 933	-5,3	-16 742	-20,2	-19 068	-13,9	-20 869	-9,4	-21 526	-3,1
	4	-9 098	4,6	-10 769	-18,4	-12 522	-16,3	-15 602	-24,6	-15 974	-2,4	-17 044	-6,7
	1-4	-42 162	6,6	-44 946	-6,6	-53 048	-18,0	-63 025	-18,8	-69 588	-10,4	-71 932	-3,4
Hushållens totala konsumtionsutgifter	1	271 568	2,2	279 500	2,9	282 277	1,0	291 136	3,1	299 141	2,7	303 671	1,5
<i>Total final consumption expenditures by households</i>	2	281 573	1,6	289 109	2,7	298 247	3,2	306 253	2,7	315 126	2,9	320 496	1,7
	3	279 143	2,5	286 246	2,5	295 989	3,4	302 189	2,1	313 256	3,7	311 604	-0,5
	4	297 747	1,4	304 898	2,4	314 690	3,2	320 703	1,9	331 349	3,3	320 091	-3,4
	1-4	1 130 031	1,9	1 159 753	2,6	1 191 203	2,7	1 220 281	2,4	1 258 872	3,2	1 255 862	-0,2
Hushållens icke-vinstdrivande organisationer	1	8 933	4,6	8 998	0,7	9 094	1,1	9 121	0,3	9 074	-0,5	9 202	1,4
<i>Non-profit institutions serving households</i>	2	10 802	2,7	10 868	0,6	11 066	1,8	11 126	0,5	10 982	-1,3	10 938	-0,4
	3	8 976	3,1	9 032	0,6	9 181	1,6	9 200	0,2	9 176	-0,3	9 117	-0,6
	4	10 032	2,0	10 114	0,8	10 700	5,8	10 331	-3,4	10 182	-1,4	10 126	-0,6
	1-4	38 743	3,1	39 012	0,7	40 041	2,6	39 778	-0,7	39 414	-0,9	39 383	-0,1
Total konsumtion	1	280 510	2,3	288 502	2,8	291 375	1,0	300 245	3,0	308 180	2,6	312 837	1,5
<i>Total consumption</i>	2	292 378	1,7	299 971	2,6	309 298	3,1	317 347	2,6	326 034	2,7	331 337	1,6
	3	288 121	2,6	295 273	2,5	305 155	3,3	311 360	2,0	322 367	3,5	320 655	-0,5
	4	307 779	1,4	315 007	2,3	325 402	3,3	331 005	1,7	341 456	3,2	330 174	-3,3
	1-4	1 168 788	2,0	1 198 753	2,6	1 231 230	2,7	1 259 957	2,3	1 298 037	3,0	1 295 003	-0,2



Fasta bruttoinvesteringar, SNI 2002* samt investeringstyp - Gross fixed capital formation, SNI 2002* and type of asset

Löpande priser - current prices		Mnkr - SEK million					
	kv-q	2003 Mnkr	2004 Mnkr	2005 Mnkr	2006 Mnkr	2007 Mnkr	2008 Mnkr
Fast bruttoinvestering i							
näringslivet och hushållens	1	82 913	80 543	90 182	102 423	116 031	124 511
icke-vinstdrivande organisationer	2	89 826	94 839	107 493	118 677	133 761	144 176
<i>Gross fixed capital formation</i>	3	78 777	85 629	96 532	104 430	112 604	120 623
<i>by producers excl. government</i>	4	89 441	99 919	107 807	121 378	131 968	133 807
<i>non-market producers incl NPISH</i>	1--4	340 957	360 930	402 014	446 908	494 364	523 117
01-05 Jordbruk, skogsbruk, fiske							
<i>Agriculture, forestry, fishing</i>	1	2 457	2 555	2 727	2 812	3 077	3 264
	2	4 603	4 766	4 963	5 310	5 610	5 888
	3	3 505	3 595	3 772	3 885	4 087	4 293
	4	2 729	2 911	3 190	3 283	3 626	3 676
	1--4	13 294	13 827	14 652	15 290	16 400	17 121
10-14 Mineralutvinningsindustri							
<i>Mining and quarrying</i>	1	213	264	615	983	1 420	1 525
	2	582	665	1 453	2 019	2 057	3 168
	3	301	419	952	1 445	1 804	2 372
	4	364	539	1 566	1 692	2 383	3 026
	1--4	1 460	1 887	4 586	6 139	7 664	10 091
15-37 Tillverkningsindustri							
<i>Manufacturing</i>	1	19 125	16 929	19 972	20 015	21 511	21 607
	2	19 830	18 591	20 036	17 745	21 762	22 386
	3	16 877	16 928	17 781	17 136	18 966	20 060
	4	18 836	19 339	21 323	21 911	22 926	23 772
	1--4	74 668	71 787	79 112	76 807	85 165	87 825
40-41 El, gas, värme, vatten inkl. inkl reningsverk							
<i>Electricity, gas, water; incl. sewage plants</i>	1	4 009	4 116	4 858	7 125	9 406	9 552
	2	4 691	4 941	7 382	9 235	10 163	11 528
	3	5 355	5 779	8 723	10 120	10 867	11 936
	4	6 679	7 512	9 169	12 022	13 682	15 655
	1--4	20 734	22 348	30 132	38 502	44 118	48 671
45 Byggindustri							
<i>Construction</i>	1	3 724	3 397	3 672	4 121	5 209	6 533
	2	3 440	3 449	3 749	4 274	3 939	5 055
	3	2 960	3 019	3 261	4 298	4 304	5 444
	4	2 722	3 313	3 579	4 239	4 128	4 593
	1--4	12 846	13 178	14 261	16 932	17 580	21 625
50-52 Parti- och detaljhandel							
<i>Wholesale and retail trade</i>	1	7 031	7 364	7 511	8 562	9 931	11 712
	2	6 790	7 362	8 301	9 016	9 808	11 316
	3	6 019	6 676	6 679	7 726	7 987	9 675
	4	9 837	11 625	12 384	13 666	15 161	15 702
	1--4	29 677	33 027	34 875	38 970	42 887	48 405
55 Hotell och restaurang							
<i>Hotels and restaurants</i>	1	916	994	984	1 087	1 163	1 320
	2	1 092	1 219	1 210	1 333	1 391	1 517
	3	1 142	1 291	1 265	1 410	1 454	1 585
	4	1 217	1 412	1 419	1 550	1 632	1 771
	1--4	4 367	4 916	4 878	5 380	5 640	6 193
60-63 Transportföretag							
<i>Transport</i>	1	7 720	6 470	6 482	6 816	6 892	7 243
	2	6 836	7 863	7 330	9 350	10 034	10 568
	3	5 907	6 375	7 803	7 466	6 647	7 186
	4	7 744	7 634	6 430	7 586	7 313	10 643
	1--4	28 207	28 342	28 045	31 218	30 886	35 640
64 Post och teleföretag							
<i>Post, telecommunication</i>	1	4 632	3 754	4 326	3 694	4 169	4 829
	2	3 961	3 811	4 877	3 891	4 243	3 659
	3	3 487	3 681	3 766	2 863	2 911	3 103
	4	4 506	5 309	4 124	3 374	3 325	3 614
	1--4	16 586	16 555	17 093	13 822	14 648	15 205
65-67 Kreditinstitut och försäkringsbolag							
<i>Financial intermediation</i>	1	2 818	2 547	3 319	3 698	3 777	3 802
	2	3 279	2 950	3 892	4 488	4 673	4 559
	3	2 782	2 613	3 449	3 742	4 193	3 817
	4	3 340	3 268	4 380	4 880	4 895	4 121
	1--4	12 219	11 378	15 040	16 808	17 538	16 299
70.2 del Småhus, fritidshus							
<i>One- and two-family houses</i>	1	8 224	10 249	11 871	14 710	16 900	17 501
	2	10 159	12 481	14 196	16 618	19 071	18 861
	3	9 393	11 571	13 265	14 898	16 597	15 668
	4	9 602	11 617	13 762	16 361	18 165	14 223
	1--4	37 378	45 918	53 094	62 587	70 733	66 253
70 övr Fastighetsförvaltning							
<i>Other real estate</i>	1	9 580	9 539	11 268	14 212	16 838	16 967
	2	12 381	13 229	15 395	20 523	23 617	25 455
	3	10 052	11 321	13 493	16 460	18 632	19 166
	4	9 593	10 887	12 955	15 936	17 347	15 332
	1--4	41 606	44 976	53 111	67 131	76 434	76 920

Fasta bruttoinvesteringar, SNI 2002* samt investeringstyp - Gross fixed capital formation, SNI 2002* and type of asset

Löpande priser - current prices			Mnkr - SEK million					
		kv-q	2003	2004	2005	2006	2007	2008
			Mnkr	Mnkr	Mnkr	Mnkr	Mnkr	Mnkr
71-74	Uthyrning, data och andra företags tjänster	1	7 824	7 915	7 811	9 402	10 218	12 463
		2	7 612	8 696	9 466	9 725	11 572	13 709
	<i>Renting, computer and other business activities</i>	3	6 608	7 852	7 455	7 750	8 544	10 014
		4	7 355	9 574	8 453	9 224	10 557	10 269
		1-4	29 399	34 037	33 185	36 101	40 891	46 455
80-95	Utb., hälsovård, samh. & exkl. pers. tjäns. exkl. ren.verk	1	3 981	3 822	3 931	4 249	4 693	5 324
90.010	<i>Education, health, community, personal service excl. sewage pl.</i>	2	4 102	4 260	4 586	4 702	5 323	5 966
		3	3 802	3 972	4 223	4 763	5 183	5 885
		4	4 220	4 635	4 661	5 306	6 472	6 920
		1-4	16 105	16 689	17 401	19 020	21 671	24 095
Ofördelade		1	659	628	835	937	827	869
<i>Unallocated</i>		2	468	556	657	448	498	541
		3	587	537	645	468	428	419
		4	697	344	412	348	356	490
		1-4	2 411	2 065	2 549	2 201	2 109	2 319
Offentliga fasta bruttoinvesteringar		1	13 137	13 214	13 250	14 105	15 210	17 209
		2	17 295	17 730	18 997	19 959	21 250	25 480
<i>Government gross fixed capital formation</i>		3	15 344	15 988	17 140	18 359	20 017	20 609
		4	22 370	23 716	24 484	29 142	30 869	33 392
		1-4	68 146	70 648	73 871	81 565	87 346	96 690
Statliga myndigheter		1	6 912	7 485	7 133	7 673	7 770	9 132
<i>Central government</i>		2	9 139	9 707	10 340	10 904	10 378	12 922
		3	7 682	8 730	8 979	8 861	9 616	9 151
		4	10 609	12 673	12 222	13 905	14 234	15 650
		1-4	34 342	38 595	38 674	41 343	41 998	46 855
Kommunala myndigheter		1	6 225	5 729	6 117	6 432	7 440	8 077
<i>Local government</i>		2	8 156	8 023	8 657	9 055	10 872	12 558
		3	7 662	7 258	8 161	9 498	10 401	11 458
		4	11 761	11 043	12 262	15 237	16 635	17 742
		1-4	33 804	32 053	35 197	40 222	45 348	49 835
Totala fasta bruttoinvesteringar		1	96 050	93 757	103 432	116 528	131 241	141 720
<i>Total gross fixed capital formation</i>		2	107 121	112 569	126 490	138 636	155 011	169 656
		3	94 121	101 617	113 672	122 789	132 621	141 232
		4	111 811	123 635	132 291	150 520	162 837	167 199
		1-4	409 103	431 578	475 885	528 473	581 710	619 807
Efter typ av investering:								
By type of investment:								
Jordbruk, skogsbruk och fiskeprodukter		1	166	147	126	157	159	165
		2	1 207	1 144	1 051	1 315	1 310	1 410
<i>Agriculture, forestry, fishing products</i>		3	351	323	290	361	363	384
		4	167	148	124	154	157	163
		1-4	1 891	1 762	1 591	1 987	1 989	2 122
Maskiner och inventarier		1	32 890	30 175	32 874	37 194	41 820	43 934
<i>Machinery and equipment</i>		2	34 260	33 555	39 652	40 088	47 310	50 879
		3	32 715	33 003	37 168	38 480	42 295	46 524
		4	40 295	42 771	47 394	52 087	56 987	59 578
		1-4	140 160	139 504	157 088	167 849	188 412	200 915
Transportmedel		1	12 753	11 311	13 197	14 364	16 360	20 097
<i>Transport equipment</i>		2	10 987	12 367	12 912	15 481	16 725	17 954
		3	7 204	8 359	9 354	11 316	9 601	11 722
		4	8 948	9 107	9 415	11 718	10 963	13 017
		1-4	39 892	41 144	44 878	52 879	53 649	62 790
Bostäder		1	13 106	15 001	17 972	21 799	25 804	25 875
<i>Dwellings</i>		2	14 082	16 593	19 707	23 915	27 098	27 172
		3	13 744	16 621	19 916	23 184	25 591	24 637
		4	13 135	16 101	19 362	22 646	24 041	20 758
		1-4	54 067	64 316	76 957	91 544	102 534	98 442
Övriga byggnader och anläggningar		1	20 906	20 868	21 164	23 540	26 790	29 946
		2	29 143	30 162	32 063	35 571	38 331	46 372
<i>Other buildings and constructions</i>		3	24 837	26 304	27 312	29 509	32 677	35 888
		4	32 945	36 346	34 752	41 249	45 928	51 519
		1-4	107 831	113 680	115 291	129 869	143 726	163 725
Övriga investeringar		1	16 229	16 255	18 099	19 474	20 308	21 703
<i>Other capital formation n.e.c.</i>		2	17 442	18 748	21 105	22 266	24 237	25 869
		3	15 270	17 007	19 632	19 939	22 094	22 077
		4	16 321	19 162	21 244	22 666	24 761	22 164
		1-4	65 262	71 172	80 080	84 345	91 400	91 813



* Standard för svensk näringsgrensindelning (SNI 2002) motsvarar Kind of economic activity (NACE Rev. 1.1) på upp till 4-siffrnivå.

* Swedish Standard Industrial Classification (SNI 2002) and corresponds to Kind of economic activity (NACE Rev. 1.1) up to 4-digit level.

Fasta bruttoinvesteringar, SNI 2002* samt investeringstyp - Gross fixed capital formation, SNI 2002* and type of asset

Fasta priser referensår 2000 - constant prices reference year 2000

Mnkr - SEK million

Volymförändring motsvarande period föregående år, % - change in volume, corresponding period previous year, %

	kv-q	2003 Mnkr	%	2004 Mnkr	%	2005 Mnkr	%	2006 Mnkr	%	2007 Mnkr	%	2008 Mnkr	%
Fast bruttoinvestering i													
näringslivet och hushållens	1	78 916	8,1	78 309	-0,8	87 969	12,3	97 188	10,5	109 164	12,3	115 301	5,6
icke-vinstdrivande organisationer	2	85 545	-3,7	90 734	6,1	102 747	13,2	111 911	8,9	123 289	10,2	130 319	5,7
Gross fixed capital formation by producers excl. government	3	76 265	1,0	82 761	8,5	91 666	10,8	98 251	7,2	103 787	5,6	107 951	4,0
non-market producers incl NPISH	4	88 382	4,4	98 696	11,7	103 599	4,9	115 431	11,5	122 402	6,0	120 154	-1,9
	1-4	329 108	2,2	350 500	6,5	385 981	10,1	422 781	9,5	458 642	8,5	473 725	3,3
01-05 Jordbruk, skogsbruk, fiske													
	1	2 325	12,8	2 393	2,9	2 503	4,6	2 469	-1,3	2 606	5,6	2 649	1,6
	2	4 240	10,9	4 420	4,3	4 524	2,4	4 531	0,2	4 599	1,5	4 688	1,9
Agriculture, forestry, fishing	3	3 270	8,6	3 330	1,8	3 389	1,8	3 322	-2,0	3 358	1,1	3 376	0,5
	4	2 567	11,2	2 696	5,0	2 868	6,4	2 822	-1,6	2 977	5,6	2 859	-4,0
	1-4	12 402	10,7	12 839	3,5	13 284	3,5	13 144	-1,1	13 540	3,0	13 572	0,2
10-14 Mineralutvinningsindustri													
Mining and quarrying	1	198	-31,6	249	25,7	577	131,7	891	54,5	1 286	44,4	1 344	4,5
	2	537	-30,0	605	12,7	1 311	116,6	1 787	36,3	1 792	0,3	2 681	49,6
	3	282	-27,6	390	38,3	871	123,3	1 313	50,7	1 609	22,6	2 035	26,5
	4	343	12,0	502	46,3	1 402	179,4	1 509	7,9	2 057	36,7	2 477	19,9
	1-4	1 360	-22,3	1 746	28,4	4 161	138,3	5 500	32,2	6 744	22,6	8 537	26,6
15-37 Tillverkningsindustri													
Manufacturing	1	18 550	-3,2	16 884	-9,0	20 100	19,0	19 436	-3,3	21 328	9,7	21 240	-0,4
	2	19 205	6,9	18 286	-4,8	19 874	8,7	17 747	-10,7	21 488	21,1	21 812	1,5
	3	16 657	1,3	16 912	1,5	17 546	3,8	17 141	-2,3	18 922	10,4	19 364	2,3
	4	18 812	6,9	19 494	3,6	20 860	7,0	21 568	3,4	22 160	2,8	21 989	-0,8
	1-4	73 224	2,9	71 576	-2,2	78 380	9,5	75 892	-3,2	83 898	10,5	84 405	0,6
40-41 El, gas, värme, vatten													
inkl. inkl reningsverk	1	3 751	6,8	3 847	2,6	4 398	14,3	6 127	39,3	7 983	30,3	7 701	-3,5
Electricity, gas, water, incl. sewage plants	2	4 388	3,2	4 534	3,3	6 554	44,6	7 837	19,6	8 424	7,5	9 082	7,8
	3	5 014	24,4	5 237	4,5	7 623	45,6	8 574	12,5	8 926	4,1	9 175	2,8
	4	6 276	15,7	6 782	8,0	7 888	16,3	10 108	28,1	10 912	8,0	11 852	8,6
	1-4	19 429	12,8	20 400	5,0	26 463	29,7	32 646	23,4	36 245	11,0	37 810	4,3
45 Byggindustri													
Construction	1	3 526	32,7	3 167	-10,2	3 409	7,7	3 721	9,2	4 702	26,4	5 714	21,5
	2	3 259	9,3	3 207	-1,6	3 458	7,8	3 882	12,3	3 532	-9,0	4 404	24,7
	3	2 793	11,3	2 792	0,0	2 980	6,7	3 915	31,4	3 830	-2,2	4 703	22,8
	4	2 579	10,7	3 050	18,3	3 246	6,4	3 840	18,3	3 625	-5,6	3 890	7,3
	1-4	12 157	16,0	12 216	0,5	13 093	7,2	15 358	17,3	15 689	2,2	18 711	19,3
50-52 Parti- och detaljhandel													
Wholesale and retail trade	1	6 629	23,1	7 571	14,2	7 977	5,4	8 962	12,4	10 448	16,6	12 250	17,2
	2	6 702	6,0	7 549	12,6	8 789	16,4	9 645	9,7	10 283	6,6	11 777	14,5
	3	6 281	8,0	7 014	11,7	7 052	0,5	8 270	17,3	8 409	1,7	10 048	19,5
	4	10 666	5,0	12 909	21,1	13 428	3,9	14 928	11,2	16 178	8,4	16 393	1,0
	1-4	30 278	9,4	35 043	15,7	37 246	6,3	41 805	12,2	45 318	8,4	50 468	11,4
55 Hotell och restaurang													
Hotels and restaurants	1	895	10,9	991	10,7	984	-0,7	1 066	8,4	1 157	8,5	1 284	11,0
	2	1 071	9,1	1 207	12,7	1 201	-0,5	1 316	9,6	1 358	3,2	1 465	7,9
	3	1 116	10,5	1 263	13,2	1 229	-2,7	1 372	11,7	1 393	1,6	1 472	5,7
	4	1 210	10,4	1 386	14,5	1 364	-1,5	1 487	9,0	1 542	3,7	1 590	3,3
	1-4	4 292	10,2	4 847	12,9	4 778	-1,4	5 241	9,7	5 450	4,0	5 811	6,6
60-63 Transportföretag													
Transport	1	7 966	107,3	6 953	-12,7	7 012	0,9	7 262	3,6	7 298	0,5	7 602	4,2
	2	6 688	-34,9	7 833	17,1	7 388	-5,7	9 378	26,9	9 963	6,2	10 332	3,7
	3	5 897	-10,3	6 507	10,3	7 779	19,5	7 444	-4,3	6 552	-12,0	6 914	5,5
	4	7 388	8,5	7 456	0,0	6 267	-15,6	7 444	18,2	7 112	-4,2	9 963	39,2
	1-4	27 939	0,7	28 749	2,9	28 446	-1,1	31 528	10,8	30 925	-1,9	34 811	12,6
64 Post och teleföretag													
Post, telecommunication	1	4 649	-4,8	3 713	-20,1	4 310	16,1	3 624	-15,9	4 073	12,4	4 595	12,8
	2	3 979	-28,6	3 743	-5,9	4 798	28,2	3 808	-20,6	4 088	7,4	3 462	-15,3
	3	3 499	-33,0	3 678	5,1	3 708	0,8	2 834	-23,6	2 816	-0,6	2 949	4,7
	4	4 542	-22,8	5 273	16,1	4 027	-23,5	3 301	-18,0	3 160	-4,2	3 342	5,8
	1-4	16 669	-22,7	16 407	-1,6	16 843	2,7	13 567	-19,5	14 137	4,2	14 348	1,5
65-67 Kreditinstitut och försäkringsbolag													
Financial intermediation	1	2 722	1,7	2 629	-3,4	3 493	32,9	3 881	11,1	4 026	3,7	3 979	-1,2
	2	3 305	7,7	3 141	-5,0	4 173	32,8	4 962	18,9	5 132	3,4	4 949	-3,6
	3	2 787	19,4	2 739	-1,7	3 667	33,9	4 076	11,1	4 521	10,9	4 038	-10,7
	4	3 506	22,3	3 625	3,5	4 904	35,3	5 602	14,4	5 564	-0,9	4 629	-17,3
	1-4	12 320	12,5	12 134	-1,5	16 237	33,8	18 521	14,1	19 243	3,9	17 595	-8,6
70.2 del Småhus, fritidshus													
One- and two-family houses	1	7 398	6,6	8 877	20,0	9 876	11,3	11 747	18,9	13 002	10,7	13 154	1,2
	2	8 986	8,3	10 567	17,6	11 533	9,1	13 046	13,1	14 365	10,1	13 923	-3,1
	3	8 389	9,9	9 867	17,6	10 786	9,3	11 690	8,4	12 573	7,6	11 641	-7,4
	4	8 622	12,5	9 851	14,2	11 150	13,2	12 691	13,8	13 617	7,3	10 668	-21,7
	1-4	33 395	9,4	39 162	17,3	43 345	10,7	49 174	13,4	53 557	8,9	49 386	-7,8
70 övr Fastighetsförvaltning													
Other real estate	1	8 394	-7,7	8 237	-1,9	9 707	17,8	11 888	22,5	13 246	11,4	13 325	0,6
	2	10 808	-3,2	11 353	5,0	13 101	15,4	16 851	28,6	18 683	10,9	19 385	3,8
	3	8 738	-7,7	9 772	11,8	11 389	16,6	13 339	17,1	14 627	9,7	14 458	-1,2
	4	8 334	-3,7	9 440	13,2	10 836	14,8	12 759	17,8	13 524	6,0	11 657	-13,7
	1-4	36 274	-5,5	38 802	7,0	45 033	16,1	54 837	21,8	60 080	9,6	58 825	-2,1

Fasta bruttoinvesteringar, SNI 2002* samt investeringstyp - Gross fixed capital formation, SNI 2002* and type of asset

Fasta priser referensår 2000 - constant prices reference year 2000

Mnkr - SEK million

Volymförändring motsvarande period föregående år, % - change in volume, corresponding period previous year, %

		2003		2004		2005		2006		2007		2008	
	kv-q	Mnkr	%	Mnkr	%	Mnkr	%	Mnkr	%	Mnkr	%	Mnkr	%
71-74 Uthyrning, data och andra företagstjänster <i>Renting, computer and other business activities</i>	1	7 608	6,2	8 459	11,2	8 752	3,5	10 430	19,2	11 644	11,6	14 182	21,8
	2	7 796	-10,9	9 389	20,4	10 605	13,0	11 146	5,1	13 120	17,7	15 747	20,0
	3	7 139	4,7	8 671	21,5	8 319	-4,1	8 933	7,4	9 783	9,5	11 403	16,6
	4	8 316	-0,2	11 094	33,5	9 537	-14,2	10 638	11,5	12 063	13,4	11 550	-4,5
	1-4	30 859	-0,7	37 613	21,9	37 213	-1,1	41 147	10,6	46 610	13,3	52 882	13,5
80-95 Utb., hälsovård, samh. & exkl. pers. tjäns. exkl. ren.verk 90.010 <i>Education, health, community, personal service excl. sewage pl.</i>	1	3 922	2,0	3 882	-1,0	4 055	4,4	4 323	6,6	4 862	12,5	5 442	11,9
	2	4 063	-2,4	4 290	5,6	4 672	8,9	4 798	2,7	5 390	12,3	6 089	13,0
	3	3 795	0,4	4 018	5,9	4 296	6,9	4 896	14,0	5 276	7,8	5 938	12,6
	4	4 216	-1,3	4 682	11,0	4 699	0,4	5 398	14,8	6 548	21,2	6 674	2,0
	1-4	15 996	-0,4	16 872	5,5	17 722	5,0	19 415	9,6	22 076	13,7	24 143	9,4
Ofördelade <i>Unallocated</i>	1	585	0,6	532	-9,0	694	30,4	756	9,0	644	-14,9	649	0,8
	2	410	-3,7	469	14,3	543	15,9	356	-34,5	378	6,3	391	3,4
	3	511	15,0	452	-11,5	532	17,7	368	-30,7	320	-12,9	296	-7,6
	4	606	-4,1	294	-51,7	346	17,7	275	-20,5	269	-2,3	354	32,1
	1-4	2 112	1,4	1 747	-17,3	2 115	21,1	1 755	-17,0	1 611	-8,2	1 690	4,9
Offentliga fasta bruttoinvesteringar <i>Government gross fixed capital formation</i>	1	12 205	7,5	12 400	1,6	12 049	-2,8	12 398	2,9	12 916	4,2	13 939	7,9
	2	15 987	-0,3	16 204	1,4	17 075	5,4	17 336	1,5	17 592	1,5	20 002	13,7
	3	14 191	-4,0	14 379	1,3	15 257	6,1	15 674	2,7	16 289	3,9	15 596	-4,3
	4	20 751	-8,7	21 346	2,9	21 761	1,9	25 106	15,4	25 389	1,1	25 827	1,8
	1-4	63 134	-2,7	64 329	1,9	66 142	2,8	70 514	6,6	72 186	2,4	75 364	4,4
Statliga myndigheter <i>Central government</i>	1	6 498	20,0	7 236	11,4	6 570	-9,2	6 781	3,2	6 551	-3,4	7 325	11,8
	2	8 553	11,6	9 036	5,6	9 423	4,3	9 531	1,1	8 558	-10,2	10 030	17,2
	3	7 206	-1,3	7 923	9,9	8 088	2,1	7 531	-6,9	7 730	2,6	6 723	-13,0
	4	10 012	-11,8	11 507	14,9	10 959	-4,8	11 988	9,5	11 665	-2,8	11 950	2,7
	1-4	32 269	1,7	35 702	10,6	35 040	-1,9	35 831	2,3	34 504	-3,7	36 028	4,4
Kommunala myndigheter <i>Local government</i>	1	5 714	-3,7	5 188	-9,2	5 489	5,8	5 627	2,5	6 376	13,3	6 622	3,9
	2	7 441	-11,0	7 185	-3,4	7 667	6,7	7 819	2,0	9 040	15,6	9 978	10,4
	3	6 987	-6,6	6 476	-7,3	7 182	10,9	8 143	13,4	8 559	5,1	8 890	3,9
	4	10 739	-5,7	9 872	-8,1	10 809	9,5	13 107	21,2	13 710	4,6	13 849	1,0
	1-4	30 881	-6,9	28 721	-7,0	31 147	8,4	34 696	11,4	37 685	8,6	39 339	4,4
Totala fasta bruttoinvesteringar <i>Total gross fixed capital formation</i>	1	91 129	8,0	90 727	-0,4	99 928	10,1	109 427	9,5	121 814	11,3	128 993	5,9
	2	101 552	-3,1	106 936	5,3	119 757	12,0	129 108	7,8	140 620	8,9	150 178	6,8
	3	90 451	0,1	97 101	7,4	106 843	10,0	113 799	6,5	119 922	5,4	123 247	2,8
	4	109 111	1,6	119 964	9,9	125 224	4,3	140 439	12,2	147 568	5,1	145 819	-1,2
	1-4	392 243	1,4	414 728	5,7	451 752	8,9	492 773	9,1	529 924	7,5	548 237	3,5
Efter typ av investering:													
By type of investment:													
Jordbruk, skogsbruk och fiskeriprodukter <i>Agriculture, forestry, fishing products</i>	1												
	2	164	36,4	147	-10,2	126	-14,0	158	25,8	148	-6,1	148	0,0
	3	1 046	17,1	1 073	2,6	1 003	-6,6	1 110	10,7	1 048	-5,6	1 140	8,8
	4	317	22,9	311	-2,0	280	-9,9	321	14,6	307	-4,5	322	5,0
	1-4	161	39,5	145	-12,6	125	-14,4	148	19,2	142	-4,0	144	-0,6
		1 688	21,5	1 676	-0,7	1 534	-8,5	1 737	13,3	1 645	-5,3	1 754	6,6
Maskiner och inventarier <i>Machinery and equipment</i>	1	33 570	3,3	33 346	-0,7	37 383	12,1	41 143	10,1	47 500	15,5	49 796	4,8
	2	35 854	-2,4	36 924	3,0	44 928	21,7	45 687	1,7	53 677	17,5	57 903	7,9
	3	35 192	1,9	36 500	3,7	41 035	12,4	43 309	5,5	47 674	10,1	51 621	8,3
	4	44 713	8,3	49 198	10,0	52 907	7,5	59 278	12,1	64 341	8,5	64 332	-0,1
	1-4	149 329	2,9	155 968	4,4	176 253	13,0	189 417	7,5	213 192	12,6	223 652	4,9
Transportmedel <i>Transport</i>	1	12 876	91,2	11 337	-12,0	13 353	17,8	14 271	6,9	16 240	13,8	19 848	22,2
	2	10 607	-15,3	11 750	10,8	12 427	5,8	14 728	18,5	15 758	7,0	17 062	8,3
	3	7 004	0,7	8 007	14,3	8 793	9,8	10 602	20,6	8 902	-16,0	10 891	22,3
	4	8 559	3,2	8 608	-0,4	8 892	3,8	11 177	24,9	10 402	-5,9	11 966	15,4
	1-4	39 046	12,3	39 702	1,7	43 465	9,5	50 778	16,8	51 302	1,0	59 767	16,5
Bostäder <i>Dwellings</i>	1	11 426	2,6	12 763	11,7	14 958	17,2	17 585	17,6	19 774	12,4	19 836	0,3
	2	12 255	5,5	14 011	14,3	16 197	15,6	19 041	17,6	20 942	10,0	20 511	-2,1
	3	12 020	5,9	14 056	16,9	16 226	15,4	18 224	12,3	19 663	7,9	18 465	-6,1
	4	11 515	7,5	13 667	18,7	15 672	14,7	17 633	12,5	18 437	4,6	15 721	-14,7
	1-4	47 216	5,4	54 497	15,4	63 053	15,7	72 483	15,0	78 816	8,7	74 533	-5,4
Övriga byggnader och anläggningar <i>Other buildings and constructions</i>	1	18 776	1,2	18 279	-2,6	17 857	-2,3	19 088	6,9	20 758	8,7	21 875	5,4
	2	25 762	-4,4	25 765	0,0	26 638	3,4	28 194	5,8	28 753	2,0	32 649	13,5
	3	21 990	-6,5	22 422	2,0	22 673	1,1	23 200	2,3	24 218	4,4	24 476	1,1
	4	29 139	-9,7	30 857	5,9	28 694	-7,0	32 335	12,7	33 909	4,9	35 869	5,8
	1-4	95 667	-5,5	97 323	1,7	95 862	-1,5	102 817	7,3	107 638	4,7	114 869	6,7
Övriga investeringar <i>Other capital formation n.e.c.</i>	1	14 694	-3,3	14 976	1,9	16 610	10,9	17 490	5,3	18 126	3,6	18 609	2,7
	2	15 918	-1,4	17 185	8,0	19 018	10,7	20 261	6,5	21 370	5,5	21 973	2,8
	3	13 853	1,8	15 580	12,5	17 844	14,5	18 118	1,5	19 418	7,2	18 744	-3,5
	4	14 925	3,2	17 437	16,8	19 255	10,4	20 347	5,7	21 138	3,9	18 792	-11,0
	1-4	59 390	0,0	65 178	9,7	72 727	11,6	76 216	4,8	80 052	5,0	78 118	-2,4



* Standard för svensk näringsgrensindelning (SNI 2002) motsvarar Kind of economic activity (NACE Rev. 1.1) på upp till 4-siffrnivå.

* Swedish Standard Industrial Classification (SNI 2002) and corresponds to Kind of economic activity (NACE Rev. 1.1) up to 4-digit level.

Hushållens disponibla inkomster - Disposable income of households

Löpande priser - current prices

Mnkr - SEK million

	kv-q	2003	2004	2005	2006	2007	2008
		Mnkr	Mnkr	Mnkr	Mnkr	Mnkr	Mnkr
1 Egentliga löner <i>Wages and salaries</i>	1	248 580	255 485	261 624	275 035	295 278	316 181
	2	262 971	269 984	279 335	294 105	312 844	335 475
	3	262 394	267 941	277 271	293 199	312 157	330 908
	4	258 026	265 235	278 467	293 833	316 421	326 075
	1-4	1 031 971	1 058 645	1 096 697	1 156 172	1 236 700	1 308 639
2 Sociala avgifter (Rad 8.2.1 + 8.2.4) <i>Employers' social contributions</i> (Row 8.2.1 + 8.2.4)	1	91 591	94 101	97 408	97 193	106 682	99 719
	2	94 537	100 069	101 184	99 621	110 475	104 733
	3	94 672	99 808	102 080	102 544	109 061	103 037
	4	93 041	96 296	101 258	100 454	109 493	103 306
	1-4	373 841	390 274	401 930	399 812	435 711	410 795
3 Driftsöverskott egna hem <i>Operating surplus</i>	1	16 141	14 616	14 523	16 417	16 055	17 128
	2	16 413	14 567	14 096	16 135	15 893	16 616
	3	16 305	14 537	14 252	16 257	16 017	17 652
	4	15 616	12 866	13 505	14 691	15 956	16 725
	1-4	64 475	56 586	56 376	63 500	63 921	68 121
4 Sammansatt förvärvsinkomst <i>Mixed income</i>	1	34 307	35 296	37 476	40 393	41 915	43 214
	2	35 736	36 780	38 911	41 378	44 453	46 412
	3	35 736	37 521	39 801	42 588	42 192	43 432
	4	37 166	38 708	41 079	45 749	46 488	45 009
	1-4	142 945	148 305	157 267	170 108	175 048	178 067
5 Kapitalinkomster <i>Property income, receivable</i>	1	15 441	12 561	13 770	17 792	21 407	23 925
	2	35 487	30 583	41 598	50 951	68 076	73 548
	3	14 013	13 347	11 654	18 038	18 740	22 002
	4	13 843	13 294	12 813	20 564	23 310	23 019
	1-4	78 784	69 785	79 835	107 345	131 533	142 494
6 Kapitalutgifter <i>Property income, payable</i>	1	13 652	11 262	10 669	13 822	19 659	25 087
	2	13 079	10 695	10 416	15 771	20 962	26 925
	3	12 850	10 581	10 043	17 485	22 284	28 200
	4	13 088	11 416	11 447	18 185	24 179	25 166
	1-4	52 669	43 954	42 575	65 263	87 084	105 378
7 Transfereringsinkomster <i>Current transfers, income</i>	1	137 310	142 544	147 292	152 046	151 832	151 988
	2	137 048	141 300	146 021	147 707	147 475	149 869
	3	135 499	139 927	143 436	145 767	143 619	146 439
	4	137 355	141 470	146 392	149 177	147 519	151 404
	1-4	547 212	565 241	583 141	594 697	590 445	599 700
7.1 Sociala förmåner <i>Social benefits</i>	1	121 499	126 214	129 772	133 071	133 931	134 275
	2	121 312	124 814	129 011	130 977	131 265	132 791
	3	120 879	124 083	127 236	130 213	129 439	131 429
	4	121 634	125 811	129 768	131 419	130 550	133 677
	1-4	485 324	500 922	515 787	525 680	525 185	532 172
7.2 Andra löpande transfereingar <i>Other current transfers</i>	1	15 811	16 330	17 520	18 975	17 901	17 713
	2	15 736	16 486	17 010	16 730	16 210	17 078
	3	14 620	15 844	16 200	15 554	14 180	15 010
	4	15 721	15 659	16 624	17 758	16 969	17 727
	1-4	61 888	64 319	67 354	69 017	65 260	67 528
8 Transfereringsutgifter <i>Current transfers, expenditure</i>	1	220 173	225 968	239 967	249 529	260 164	252 871
	2	232 974	239 971	255 911	264 731	284 855	277 003
	3	225 536	234 689	245 308	254 648	261 398	252 261
	4	225 210	234 228	249 464	257 777	273 054	261 921
	1-4	903 893	934 856	990 650	1 026 685	1 079 471	1 044 056
8.1 Inkomst- och förmögen- hetsskatter <i>Income- and property- taxes</i>	1	97 312	101 623	106 538	112 640	110 347	107 709
	2	103 333	108 086	113 848	121 869	121 319	117 212
	3	99 886	105 021	109 654	115 253	112 669	107 646
	4	101 558	107 604	113 658	119 728	121 639	115 600
	1-4	402 089	422 334	443 698	469 490	465 974	448 167
8.2 Sociala avgifter <i>Social benefits</i>	1	114 589	115 698	123 656	126 267	138 502	132 372
	2	122 158	124 118	132 503	133 098	151 478	147 247
	3	118 281	122 681	127 625	131 169	138 465	133 528
	4	116 538	119 246	127 533	129 438	141 016	135 915
	1-4	471 566	481 743	511 317	519 972	569 461	549 062

Hushållens disponibla inkomster - Disposable income of households

Löpande priser - current prices

Mnkr - SEK million

		kv-q	2003	2004	2005	2006	2007	2008
			Mnkr	Mnkr	Mnkr	Mnkr	Mnkr	Mnkr
8.2.1	Arbetsgivares faktiska sociala avgifter	1	87 622	89 703	92 582	92 523	101 855	94 389
	<i>Employers' actual social contributions</i>	2	89 798	95 669	96 878	94 686	105 437	99 338
		3	90 322	95 349	97 157	97 735	104 017	97 727
		4	88 334	91 838	96 426	95 372	104 262	97 865
		1-4	356 076	372 559	383 043	380 316	415 571	389 319
8.2.2	Anställdas egenavgifter	1	20 994	19 922	24 407	27 195	29 636	30 424
	<i>Employees' social contributions</i>	2	26 147	22 375	29 478	31 600	38 820	40 286
		3	22 134	21 199	23 704	26 748	27 220	28 262
		4	22 022	21 273	24 432	27 107	29 339	30 559
		1-4	91 297	84 769	102 021	112 650	125 015	129 531
8.2.3	Egenföretagares och icke anställdas soc avg	1	2 004	1 675	1 841	1 879	2 184	2 229
	<i>Social contributions by self- and non-employed persons</i>	2	1 474	1 674	1 841	1 877	2 183	2 228
		3	1 475	1 674	1 841	1 877	2 184	2 229
		4	1 475	1 677	1 843	1 877	2 184	2 050
		1-4	6 428	6 700	7 366	7 510	8 735	8 736
8.2.4	Tillräknade sociala avgifter	1	3 969	4 398	4 826	4 670	4 827	5 330
	<i>Imputed social contributions</i>	2	4 739	4 400	4 306	4 935	5 038	5 395
		3	4 350	4 459	4 923	4 809	5 044	5 310
		4	4 707	4 458	4 832	5 082	5 231	5 441
		1-4	17 765	17 715	18 887	19 496	20 140	21 476
8.3	Andra löpande transfereringar	1	8 272	8 647	9 773	10 622	11 315	12 790
	<i>Other current transfers</i>	2	7 483	7 767	9 560	9 764	12 058	12 544
		3	7 369	6 987	8 029	8 226	10 264	11 087
		4	7 114	7 378	8 273	8 611	10 399	10 406
		1-4	30 238	30 779	35 635	37 223	44 036	46 827
9	Disponibel inkomst	1	309 545	317 373	321 457	335 525	353 346	374 197
	<i>Disposable income</i>	2	336 139	342 617	354 818	369 395	393 399	422 725
		3	320 233	327 811	333 143	346 260	358 104	383 009
		4	316 749	322 225	332 603	348 506	361 954	378 451
		1-4	1 282 666	1 310 026	1 342 021	1 399 686	1 466 803	1 558 382
10	Justering för sparande i tjänste- och premiepensioner *	1	16 871	15 587	19 376	20 956	24 576	23 915
	<i>Adjustment for the change in net equity of households in pension funds reserves *</i>	2	21 295	20 667	22 245	23 901	28 888	29 721
		3	18 516	19 269	20 565	22 181	25 608	25 750
		4	18 585	19 658	20 980	22 164	26 759	27 071
		1-4	75 267	75 181	83 166	89 202	105 831	106 457
11	Hushållens konsumtionsutgifter	1	296 986	308 341	314 583	327 952	339 800	353 463
	<i>Final consumption expenditure of households</i>	2	308 744	321 145	335 766	347 358	360 378	375 813
		3	303 778	313 551	328 772	338 035	353 468	362 341
		4	325 948	335 089	349 232	359 409	376 490	375 499
		1-4	1 235 456	1 278 126	1 328 353	1 372 754	1 430 136	1 467 116
12	Sparande, inkl sparande i tjänstepensioner (9+10-11) **	1	29 430	24 619	26 250	28 529	38 122	44 649
	<i>Saving, incl change in pension funds reserves (9+10-11) **</i>	2	48 690	42 139	41 297	45 938	61 909	76 633
		3	34 971	33 529	24 936	30 406	30 244	46 418
		4	9 386	6 794	4 351	11 261	12 223	30 023
		1-4	122 477	107 081	96 834	116 134	142 498	197 723
13	Sparkvot (12*100/(9+10))	1-4	9,0	7,7	6,8	7,8	9,1	11,9
	<i>Saving ratio (12*100/(9+10))</i>							

Reala värden, referensår 2000 - Real values, reference year 2000

14	Disponibel inkomst ***	1	292 372	296 953	297 742	307 178	320 465	331 188
	<i>Disposable income ***</i>	2	318 321	320 027	326 848	337 480	355 908	372 697
		3	303 728	308 702	309 212	318 936	326 595	338 945
		4	299 029	302 990	310 097	321 082	328 349	332 732
		1-4	1 213 450	1 228 672	1 243 899	1 284 676	1 331 317	1 375 562
		1	12 559	9 032	6 874	7 573	13 546	20 734
	Sparande, exkl i tjänstepensioner	2	27 395	21 472	19 052	22 037	33 021	46 912
	<i>Saving, excl change in pension funds reserves</i>	3	16 455	14 260	4 371	8 225	4 636	20 668
		4	-9 199	-12 864	-16 629	-10 903	-14 536	2 952
		1-4	47 210	31 900	13 668	26 932	36 667	91 266



* Fr.o.m. 1995 ingår även PPM
* Also includes PPM from 1995

** Sparande enligt tidigare definition, dvs 9-11
** Saving according to earlier definition, i.e. 9-11

*** Deflaterad med kvartalsvis implicit prisindex för hushållens konsumtionsutgifter
*** Deflated with the quarterly implicit price index for household consumption expenditure

BNP fördelad på inkomstkomponenter och sektorsvis fördelning av inkomster, transfereringar och sparande
GDP by income components and distribution by sector of income, transfers and saving

Löpande priser - current prices

Mnkr - SEK million

	2003	2004	2005	2006	2007	2008
Totala ekonomin - Total economy						
1 BNP till marknadspris-GDP at market prices	2 515 150	2 624 964	2 735 218	2 900 790	3 063 873	3 157 832
2 Kapitalförslitning-Consumption of fixed capital	317 792	322 829	336 152	354 045	374 323	403 928
3 Löner och soc.avg.-Compensation of employees	1 407 694	1 450 708	1 500 028	1 557 349	1 674 424	1 721 545
4 Skatter på produktion-Taxes on production incl. imports	425 930	438 890	460 532	493 999	521 936	582 736
5 Subventioner-Subsidies	43 074	44 752	54 631	53 383	55 375	55 973
6 Driftsöverskott/sammansatt förv.ink., netto-Operating surplus/ mixed income, net (1-2-3-4+5)	406 808	457 289	493 137	548 780	548 565	505 596
Företag inklusive ofördelade poster - Corporations including unallocated items						
1 Driftsöverskott, netto-Operating surplus, net	201 127	253 631	282 244	318 767	314 778	265 792
2 Kapitalinkomst, netto-Property income, net	7 642	-33 035	-56 961	-6 571	5 169	1 405
3 Primärinkomstsaldo-Balance of primary incomes (1+2)	208 769	220 596	225 283	312 196	319 947	267 197
4 Transfereringsnetto-Current transfers, net	16 194	-12 528	-27 355	-26 312	-10 066	-4 750
5 Just. för hush:s sparande i tjänste- och premiepensioner-Adj. for the change in net equity of households in pension funds reserves	67 160	66 097	74 229	79 935	95 412	95 227
6 Sparande-Saving (3+4-5)	157 803	141 971	123 699	205 949	214 469	167 220
7 Kapitaltransf., netto-Capital transfers, net	6 016	5 018	13 250	-11 746	3 474	140
8 Fast bruttoinvestering-Gross fixed capital formation	280 488	290 765	323 074	357 660	395 013	424 443
9 Lagerinvestering-Changes in inventories	5 528	-3 282	-3 871	-1 010	20 166	894
10 Kapitalförslitning-Consumption of fixed capital	226 013	227 010	235 557	248 078	262 521	284 618
11 Anskaffn. mark, netto-Acquisit. of non-prod. non-financial assets, net	939	1 577	2 395	1 083	555	1 517
12 Finansiellt sparande-Net lending (6+7-8-9+10-11)	102 877	84 939	50 908	84 548	64 730	25 124
Den konsoliderade offentliga sektorn - General government consolidated						
1 Driftsöverskott, netto-Operating surplus, net	-1 739	-1 233	-2 750	-3 595	-5 182	-6 384
2 Skatter på produktion-Taxes on production incl. imports	417 020	431 607	452 345	485 032	515 634	576 262
3 Subventioner-Subsidies	37 457	36 232	42 149	43 107	44 975	45 762
4 Kapitalinkomst, netto-Property income, net	-5 924	2 003	12 684	13 087	21 579	29 791
5 Primärinkomstsaldo-Balance of primary incomes (1+2-3+4)	371 900	396 145	420 130	451 417	487 056	553 907
6 Transfereringsnetto-Current transfers, net	318 836	349 068	394 011	420 168	463 850	406 993
7 Disponibel inkomst-Disposable income (5+6)	690 736	745 213	814 141	871 585	950 906	960 900
8 Just. för hush:s sparande i tjänste- och premiepensioner-Adj. for the change in net equity of households in pension funds reserves	8 107	9 084	8 937	9 267	10 419	11 230
9 Konsumtionsutgift-Final consumption expenditure	691 709	702 537	722 697	762 458	792 763	834 572
10 Sparande-Saving (7-8-9)	-9 080	33 592	82 507	99 860	147 724	115 098
11 Kapitaltransf., netto-Capital transfers, net	-4 404	-2 798	-10 372	-8 167	-7 108	-6 312
12 Fast bruttoinvestering-Gross fixed capital formation	74 000	77 119	81 427	88 658	94 734	105 064
13 Lagerinvestering-Changes in inventories	-67	-21	146	46	243	120
14 Kapitalförslitning-Consumption of fixed capital	54 618	56 084	58 189	60 988	64 398	69 730
15 Anskaffn. mark, netto-Acquisit. of non-prod. non-financial assets, net	-3 723	-5 155	-6 693	-6 167	-6 075	-6 329
16 Finansiellt sparande-Net lending (10+11-12-13+14-15)	-29 076	14 935	55 444	70 144	116 112	79 661
Hushåll och dess icke-vinstdrivande organisationer (HIO) - Households and non-profit institutions serving households (NPISH)						
1 Löner och koll.avg.-Compensation of employees	1 405 812	1 448 919	1 498 627	1 555 984	1 672 411	1 719 434
2 Driftsöverskott, netto-Operating surplus, net	64 475	56 586	56 376	63 500	63 921	68 121
3 Sammansatt förv.ink. netto-Mixed income, net	142 945	148 305	157 267	170 108	175 048	178 067
4 Kapitalinkomst, netto-Property income, net	26 115	25 831	37 260	42 082	44 449	37 116
5 Primärinkomstsaldo-Balance of primary incomes (1+2+3+4)	1 639 347	1 679 641	1 749 530	1 831 674	1 955 829	2 002 738
6 Transfereringsnetto-Current transfers, net	-356 681	-369 615	-407 509	-431 988	-489 026	-444 356
7 Disponibel inkomst-Disposable income (5+6)	1 282 666	1 310 026	1 342 021	1 399 686	1 466 803	1 558 382
8 Just. för hush:s sparande i tjänste- och premiepensioner-Adj. for the change in net equity of households in pension funds reserves	75 267	75 181	83 166	89 202	105 831	106 457
9 Konsumtionsutgift-Final consumption expenditure	1 235 456	1 278 126	1 328 353	1 372 754	1 430 136	1 467 116
10 Sparande-Saving (7+8-9)	122 477	107 081	96 834	116 134	142 498	197 723
11 Kapitaltransf., netto-Capital transfers, net	-1 500	-1 864	-380	409	982	892
12 Fast bruttoinvestering-Gross fixed capital formation	54 615	63 694	71 384	82 155	91 963	90 300
13 Lagerinvestering-Changes in inventories	1 701	1 614	-849	967	1 278	2 604
14 Investering i värdeföremål-Investments in valuables	510	484	369	248	219	365
15 Kapitalförslitning-Consumption of fixed capital	37 161	39 735	42 406	44 979	47 404	49 580
16 Anskaffn. mark, netto-Acquisit. of non-prod. non-financial assets, net	2 784	3 578	4 298	5 084	5 520	4 812
17 Finansiellt sparande-Net lending (10+11-12-13+14-15)	98 528	75 582	63 658	73 068	91 904	150 114
Utlandstransaktioner för samtliga inhemska sektorer - External transactions						
1 Utrikessaldo för v o tj-External balance of goods and services	171 210	213 928	212 488	236 854	237 358	232 354
2 Löner, netto-Compensation of employees, net	-1 882	-1 789	-1 401	-1 365	-2 013	-2 111
3 Skatter på produktion-Taxes on production incl. imports	-8 910	-7 283	-8 187	-8 967	-6 302	-6 474
4 Subventioner-Subsidies	5 617	8 520	12 482	10 276	10 400	10 211
5 Kapitalinkomst, netto-Property income, net	27 833	-5 201	-7 017	48 598	71 197	68 312
6 Transfereringsnetto-Current transfers, net	-21 651	-33 075	-40 853	-38 132	-35 242	-42 113
7 Bytesbalans-Current external balance (1+2+3+4+5+6)	172 217	175 100	167 512	247 264	275 398	260 179
8 Kapitaltransf., netto-Capital transfers, net	112	356	2 498	-19 504	-2 652	-5 280
9 Finansiellt sparande-Net lending (7+8)	172 329	175 456	170 010	227 760	272 746	254 899



* Inklusive Premiension - Also includes Premium pensions

BNP från produktionssidan, efter näringsgren SNI 2002*, kalenderkorrigerad
GDP: production approach, by industrial classification SNI 2002*, working-day adjusted

Fasta priser referensår 2000 - constant prices reference year 2000

Mnkr - SEK million

Volymförändring motsvarande period föregående år, % - change in volume, corresponding period previous year, %

	kv-q	2003 Mnkr	%	2004 Mnkr	%	2005 Mnkr	%	2006 Mnkr	%	2007 Mnkr	%	2008 Mnkr	%
BNP till marknadspris	1	591 555	3,2	606 840	2,6	624 176	2,9	650 447	4,2	668 188	2,7	680 896	1,9
GDP at market prices	2	614 617	1,1	639 251	4,0	657 621	2,9	691 231	5,1	712 544	3,1	721 215	1,2
	3	544 799	2,3	566 968	4,1	588 287	3,8	616 472	4,8	630 796	2,3	629 871	-0,1
	4	630 371	1,7	651 813	3,4	676 223	3,7	704 107	4,1	722 754	2,6	687 404	-4,9
Produktskatter	1	71 749	0,4	73 677	2,7	76 452	3,8	79 518	4,0	80 896	1,7	81 433	0,7
Taxes on products	2	77 574	2,0	79 648	2,7	83 803	5,2	85 347	1,8	87 836	2,9	89 361	1,7
	3	75 599	2,8	76 937	1,8	78 955	2,6	82 607	4,6	83 363	0,9	82 969	-0,5
	4	85 176	1,6	86 168	1,2	88 893	3,2	92 405	4,0	95 079	2,9	90 799	-4,5
Produktsubventioner	1	2 801	-9,6	3 103	10,8	3 128	0,8	3 302	5,6	3 163	-4,2	2 790	-11,8
Subsidies on products	2	2 851	2,8	2 995	5,1	2 912	-2,8	2 785	-4,4	2 668	-4,2	2 033	-23,8
	3	3 269	6,1	2 945	-9,9	2 955	0,3	3 143	6,4	3 011	-4,2	2 656	-11,8
	4	3 432	1,5	3 414	-0,5	3 417	0,1	3 845	12,5	3 685	-4,2	3 571	-3,1
Näringslivets förädlingsvärde till baspris	1	405 828	4,2	419 531	3,4	434 947	3,7	458 803	5,5	475 094	3,6	485 747	2,2
Value added at basic prices, market producers and producers for own final use	2	425 298	1,2	447 068	5,1	461 975	3,3	493 857	6,9	512 252	3,7	520 160	1,5
	3	385 724	2,7	406 703	5,4	426 528	4,9	451 034	5,7	464 361	3,0	464 007	-0,1
	4	433 263	2,1	455 103	5,0	474 978	4,4	500 101	5,3	517 321	3,4	485 766	-6,1
01-45 Varuproducenter	1	163 581	6,0	169 627	3,7	177 125	4,4	185 967	5,0	192 667	3,6	194 793	1,1
Producers of goods	2	166 898	2,5	181 655	8,8	185 113	1,9	199 717	7,9	205 726	3,0	206 455	0,4
	3	145 534	5,1	158 108	8,6	167 204	5,8	177 847	6,4	181 111	1,8	181 152	0,0
	4	168 963	-1,9	184 989	9,5	189 746	2,6	197 354	4,0	202 945	2,8	186 113	-8,3
01-05 Jordbruk, skogsbruk, fiske	1	10 394	-0,7	10 709	3,0	10 880	1,6	13 386	23,0	13 530	1,1	13 994	3,4
Agriculture, forestry, fishing	2	10 521	0,5	11 451	8,8	10 449	-8,8	13 900	33,0	13 728	-1,2	14 330	4,4
	3	10 239	3,7	11 098	8,4	10 329	-6,9	12 870	24,6	12 363	-3,9	12 718	2,9
	4	10 662	0,5	11 710	9,8	11 048	-5,7	11 638	5,3	11 491	-1,3	12 002	4,4
10-14 Mineralutvinningsindustri	1	1 138	6,0	1 159	1,8	1 332	14,9	1 168	-12,3	1 264	8,2	1 179	-6,7
Mining and quarrying	2	1 245	4,7	1 252	0,6	1 097	-12,4	1 053	-4,0	1 030	-2,2	1 173	13,9
	3	1 269	13,0	1 335	5,2	1 078	-19,3	936	-13,2	1 019	8,9	1 081	6,1
	4	1 372	18,6	1 409	2,7	1 067	-24,3	987	-7,5	1 052	6,6	996	-5,3
15-37 Tillverkningsindustri	1	121 629	8,7	126 109	3,7	132 090	4,7	141 467	7,1	146 546	3,6	146 811	0,2
Manufacturing	2	124 333	2,2	137 683	10,7	138 919	0,9	151 815	9,3	157 001	3,4	155 179	-1,2
	3	108 295	8,4	117 203	8,2	125 213	6,8	137 972	10,2	139 450	1,1	138 772	-0,5
	4	121 775	1,8	134 055	10,1	142 392	6,2	152 441	7,1	155 680	2,1	136 173	-12,5
15-16 Livsmedels-, dryckes- varu- o tobaksindustri	1	8 358	-1,8	8 227	-1,6	8 010	-2,6	8 345	4,2	8 390	0,5	8 597	2,5
Food products, beverage and tobacco industry	2	9 052	3,8	8 795	-2,8	8 821	0,3	9 565	8,4	10 558	10,4	10 431	-1,2
	3	9 025	3,3	7 877	-12,7	8 360	6,1	9 281	11,0	9 352	0,8	8 949	-4,3
	4	8 301	-6,3	8 247	-0,7	9 037	9,6	9 723	7,6	8 192	-15,7	7 812	-4,6
20-22 Trävaru-, massa, pappers o grafisk ind Ind for wood products	1	21 729	7,3	21 263	-2,1	20 831	-2,0	21 477	3,1	22 349	4,1	21 753	-2,7
pulp, paper, publishers	2	22 534	3,8	23 393	3,8	22 399	-4,2	23 449	4,7	23 710	1,1	21 845	-7,9
	3	20 684	10,0	20 495	-0,9	20 404	-0,4	21 444	5,1	21 200	-1,1	19 189	-9,5
	4	22 362	4,1	22 036	-1,5	20 929	-5,0	21 758	4,0	22 024	1,2	20 284	-7,9
23-25 Ind för petroleum, kemi- gummi- o plastprodukter Ind for petroleum, che- mical, rubber, plastics	1	21 178	10,2	19 149	-9,6	21 270	11,1	24 848	16,8	23 268	-6,4	22 331	-4,0
	2	19 880	-4,1	20 559	3,4	22 277	8,4	24 606	10,5	24 382	-0,9	23 983	-1,6
	3	18 702	5,5	18 935	1,2	20 720	9,4	23 700	14,4	22 045	-7,0	22 049	0,0
	4	18 983	2,7	20 251	6,7	22 697	12,1	23 883	5,2	24 016	0,6	24 059	0,2
28-35 Metall-, maskin- och transportmedelsindustri Ind for metal, machi- nery, transport equip	1	58 209	11,6	66 034	13,4	70 819	7,2	76 277	7,7	82 935	8,7	85 150	2,7
	2	60 168	4,1	72 140	19,9	72 970	1,2	81 249	11,3	83 626	2,9	86 551	3,5
	3	50 020	13,7	59 174	18,3	65 591	10,8	72 792	11,0	75 805	4,1	77 823	2,7
	4	60 274	4,1	70 661	17,2	76 870	8,8	83 113	8,1	85 166	2,5	70 870	-16,8
40-41 El, gas, värme, vatten inkl. reningsverk 90.010 Electricity, gas, water; incl. sewage plants	1	14 113	-5,3	14 813	5,0	15 639	5,6	14 136	-9,6	13 738	-2,8	13 615	-0,9
	2	9 758	-5,5	10 374	6,3	11 232	8,3	10 058	-10,5	10 523	4,6	10 565	0,4
	3	7 772	-3,8	9 080	16,8	9 669	6,5	7 791	-19,4	8 603	10,4	8 716	1,3
	4	12 438	-6,1	13 911	11,8	13 420	-3,5	11 600	-13,6	11 931	2,9	11 827	-0,9
45 Byggindustri	1	17 432	4,8	17 557	0,7	18 322	4,4	19 458	6,2	21 262	9,3	22 314	4,9
Construction	2	21 232	8,8	21 753	2,5	23 652	8,7	25 323	7,1	26 003	2,7	27 103	4,2
	3	18 560	-5,5	19 815	6,8	21 403	8,0	21 694	1,4	22 126	2,0	22 167	0,2
	4	23 467	-14,6	24 893	6,1	24 220	-2,7	25 055	3,4	26 538	5,9	26 781	0,9
50-95 Tjänsteproducenter	1	242 339	3,1	250 123	3,2	258 018	3,2	273 135	5,9	282 755	3,5	291 055	2,9
Producers of services	2	258 414	0,5	265 957	2,9	277 296	4,3	294 635	6,3	306 855	4,1	314 002	2,3
	3	240 441	1,3	249 099	3,6	259 939	4,4	273 892	5,4	283 784	3,6	283 458	-0,1
	4	263 982	4,7	270 298	2,4	285 126	5,5	302 251	6,0	313 689	3,8	298 619	-4,8

BNP från produktionssidan, efter näringsgren SNI 2002*, kalenderkorrigerad
GDP: production approach, by industrial classification SNI 2002*, working-day adjusted

Fasta priser referensår 2000 - constant prices reference year 2000

Mnkr - SEK million

Volymförändring motsvarande period föregående år, % - change in volume, corresponding period previous year, %

		kv-q	2003		2004		2005		2006		2007		2008	
			Mnkr	%	Mnkr	%	Mnkr	%	Mnkr	%	Mnkr	%	Mnkr	%
50-52	Parti- och detaljhandel <i>Wholesale and retail trade</i>	1	55 143	10,7	57 841	4,9	60 555	4,7	63 769	5,3	66 263	3,9	69 067	4,2
		2	60 667	7,2	64 096	5,7	66 180	3,3	68 455	3,4	72 133	5,4	75 994	5,4
		3	56 118	4,8	60 253	7,4	63 380	5,2	63 557	0,3	65 855	3,6	67 153	2,0
		4	64 383	4,7	68 487	6,4	71 808	4,8	74 998	4,4	77 517	3,4	68 824	-11,2
55	Hotell och restaurang <i>Hotels and restaurants</i>	1	7 320	0,7	7 370	0,7	7 460	1,2	7 660	2,7	7 880	2,9	7 902	0,3
		2	7 636	-2,7	7 713	1,0	8 131	5,4	8 034	-1,2	8 222	2,3	8 467	3,0
		3	7 744	-5,1	7 632	-1,4	8 018	5,1	8 039	0,3	7 803	-2,9	7 617	-2,4
		4	6 826	0,7	6 710	-1,7	6 922	3,2	7 367	6,4	7 621	3,4	7 327	-3,9
60-64	Transport och kommunikation <i>Transport and communication</i>	1	35 252	-1,7	36 130	2,5	36 905	2,1	38 381	4,0	38 840	1,2	39 383	1,4
		2	36 966	-2,6	37 809	2,3	40 012	5,8	42 091	5,2	43 269	2,8	43 109	-0,4
		3	33 550	3,0	35 311	5,2	38 086	7,9	39 891	4,7	41 491	4,0	40 669	-2,0
		4	36 577	0,6	37 497	2,5	40 899	9,1	42 069	2,9	42 187	0,3	41 147	-2,5
65-67	Kreditinstitut och försäkringsbolag <i>Financial intermediation</i>	1	21 693	-1,6	22 731	4,8	23 340	2,7	25 057	7,4	26 596	6,1	27 407	3,0
		2	21 946	0,3	22 594	3,0	24 407	8,0	26 804	9,8	28 078	4,8	27 239	-3,0
		3	21 595	4,1	22 055	2,1	23 643	7,2	25 297	7,0	27 520	8,8	26 809	-2,6
		4	23 587	7,9	24 438	3,6	26 795	9,6	28 481	6,3	29 241	2,7	28 735	-1,7
70-74	Fastigheter, företags-tjänster <i>Real estate, business activities</i>	1	100 231	2,1	103 757	3,5	107 107	3,2	114 087	6,5	119 096	4,4	121 813	2,3
		2	109 042	-1,0	111 898	2,6	115 958	3,6	125 143	7,9	129 836	3,8	132 712	2,2
		3	100 793	0,1	103 361	2,5	105 835	2,4	114 496	8,2	118 427	3,4	117 805	-0,5
		4	108 678	6,1	110 294	1,5	114 554	3,9	123 547	7,9	129 970	5,2	123 478	-5,0
70	Fastighetsförvaltning <i>Real estate activities</i>	1	50 357	4,3	49 938	-0,8	49 340	-1,2	50 775	2,9	51 084	0,6	52 095	2,0
		2	55 326	0,1	53 594	-3,1	53 163	-0,8	55 641	4,7	56 317	1,2	56 593	0,5
		3	55 641	-2,7	54 841	-1,4	54 580	-0,5	55 553	1,8	56 141	1,1	57 174	1,8
		4	51 914	4,1	49 388	-4,9	51 022	3,3	52 933	3,7	55 085	4,1	54 835	-0,5
71-74	Uthyrnings- och företags-servicefirmor <i>Renting and business service companies</i>	1	49 717	0,0	53 719	8,0	57 810	7,6	62 557	8,2	67 295	7,6	69 944	3,9
		2	54 541	-1,6	58 917	8,0	62 849	6,7	70 494	12,2	74 659	5,9	76 308	2,2
		3	44 799	3,5	48 087	7,3	50 764	5,6	58 580	15,4	61 934	5,7	59 989	-3,1
		4	57 217	7,9	60 797	6,3	63 416	4,3	70 763	11,6	75 386	6,5	69 029	-8,4
80-85	Utbildning, hälso- och sjukvård, omsorg <i>Education, health and social work</i>	1	12 932	4,6	12 772	-1,2	12 874	0,8	13 794	7,1	13 764	-0,2	14 579	5,9
		2	12 911	-2,9	12 718	-1,5	13 010	2,3	13 196	1,4	13 618	3,2	14 880	9,3
		3	11 373	-4,2	11 329	-0,4	11 735	3,6	12 396	5,6	12 314	-0,7	13 006	5,6
		4	13 502	0,4	13 138	-2,7	13 519	2,9	14 205	5,1	14 872	4,7	16 037	7,8
90-95 exkl. tjänster exkl ren.verk 90.010	Samh. och pers. Community, social and personal service excl. sewage plants	1	9 786	0,9	9 709	-0,8	9 972	2,7	10 808	8,4	10 929	1,1	11 169	2,2
		2	9 130	-2,0	9 259	1,4	9 901	6,9	10 640	7,5	11 378	6,9	11 489	1,0
		3	9 562	-3,5	9 611	0,5	9 934	3,4	10 612	6,8	11 220	5,7	11 195	-0,2
		4	10 357	6,4	10 208	-1,4	11 181	9,5	11 890	6,3	12 148	2,2	12 378	1,9
Förädlingsvärde i hushållens icke-vinstdrivande organisationer Value added, NPISH		1	6 951	3,4	7 096	2,1	7 168	1,0	7 227	0,8	7 179	-0,7	7 309	1,8
		2	8 443	1,6	8 614	2,0	8 743	1,5	8 870	1,5	8 736	-1,5	8 688	-0,5
		3	6 961	1,9	7 114	2,2	7 203	1,3	7 285	1,1	7 264	-0,3	7 212	-0,7
		4	7 815	0,7	8 001	2,4	8 418	5,2	8 209	-2,5	8 079	-1,6	8 036	-0,5
Förädlingsvärde i offentliga myndigheter Value added, government		1	109 860	1,1	110 045	0,2	109 393	-0,6	109 883	0,4	110 346	0,4	111 455	1,0
		2	105 592	0,1	106 826	1,2	106 391	-0,4	106 479	0,1	107 571	1,0	106 979	-0,6
		3	80 458	0,5	80 152	-0,4	80 228	0,1	80 936	0,9	81 443	0,6	81 157	-0,4
		4	107 640	0,3	107 066	-0,5	108 858	1,7	109 744	0,8	109 291	-0,4	108 578	-0,7
Förädlingsvärde i statliga myndigheter o socialförsäkringssektorn Value added in Central government and social security funds		1	29 065	3,2	29 492	1,5	29 064	-1,5	29 043	-0,1	29 193	0,5	28 792	-1,4
		2	29 791	2,5	30 332	1,8	29 735	-2,0	29 657	-0,3	29 887	0,8	29 699	-0,6
		3	23 096	0,6	23 165	0,3	22 866	-1,3	23 090	1,0	23 192	0,4	22 616	-2,5
		4	27 942	0,8	27 657	-1,0	27 892	0,8	28 225	1,2	27 285	-3,3	27 588	1,1
Förädlingsvärde i kommunala myndigheter Value added in Local authorities		1	80 809	0,4	80 587	-0,3	80 325	-0,3	80 885	0,7	81 201	0,4	82 631	1,8
		2	75 695	-0,9	76 426	1,0	76 628	0,3	76 706	0,1	77 564	1,1	77 244	-0,4
		3	57 443	0,5	57 075	-0,6	57 425	0,6	57 892	0,8	58 296	0,7	58 573	0,5
		4	79 680	0,1	79 418	-0,3	80 962	1,9	81 501	0,7	81 945	0,5	80 955	-1,2



* Standard för svensk näringsgrensindelning (SNI 2002) motsvarar Kind of economic activity (NACE Rev. 1.1) på upp till 4-siffrnivå.

* Swedish Standard Industrial Classification (SNI 2002) and corresponds to Kind of economic activity (NACE Rev. 1.1) up to 4-digit level.

Arbetade timmar, efter SNI 2002*, kalenderkorrigerad - *Hours worked by SNI 2002*, working-day adjusted*

10 000-tals timmar - 10 000 hours

Volymförändring motsvarande period föregående år, % - change in volume, corresponding period previous year, %

		kv-q		2003		2004		2005		2006		2007		2008	
		10 000	%	10 000	%	10 000	%	10 000	%	10 000	%	10 000	%	10 000	%
Totalt antal arbetade timmar		1	180 715	-0,7	179 212	-0,8	177 939	-0,7	180 572	1,5	186 260	3,1	190 086	2,1	
<i>Total hours worked</i>		2	186 143	-1,7	186 508	0,2	186 937	0,2	189 465	1,4	197 180	4,1	202 012	2,5	
		3	146 871	-1,5	146 733	-0,1	147 261	0,4	150 673	2,3	155 268	3,0	156 064	0,5	
		4	183 637	-0,6	181 966	-0,9	183 826	1,0	188 397	2,5	195 394	3,7	192 846	-1,3	
Näringslivet		1	122 594	-1,4	120 314	-1,9	119 924	-0,3	121 928	1,7	126 934	4,1	130 770	3,0	
<i>Market producers and</i>		2	130 387	-2,4	129 830	-0,4	130 512	0,5	132 375	1,4	139 109	5,1	144 332	3,8	
<i>producers for own final use</i>		3	105 021	-2,2	104 862	-0,2	105 683	0,8	108 183	2,4	112 215	3,7	113 452	1,1	
		4	127 341	-0,9	125 843	-1,2	127 288	1,1	130 565	2,6	136 934	4,9	135 512	-1,0	
01-45	Varuproducenter	1	53 727	-2,6	52 293	-2,7	52 101	-0,4	51 600	-1,0	53 376	3,4	54 950	2,9	
	<i>Producers of goods</i>	2	56 415	-3,1	55 182	-2,2	55 251	0,1	55 122	-0,2	57 320	4,0	59 403	3,6	
		3	42 988	-3,6	42 779	-0,5	42 289	-1,1	43 002	1,7	43 922	2,1	43 885	-0,1	
		4	50 619	-3,4	49 850	-1,5	49 603	-0,5	49 891	0,6	51 580	3,4	50 048	-3,0	
01-05	Jordbruk, skogsbruk, fiske	1	6 417	-5,4	6 399	-0,3	6 138	-4,1	5 869	-4,4	5 985	2,0	6 208	3,7	
	<i>Agriculture, forestry, fishing</i>	2	6 873	-7,8	6 676	-2,9	6 345	-5,0	6 189	-2,5	6 432	3,9	6 506	1,2	
		3	5 324	-6,8	5 227	-1,8	4 978	-4,8	4 843	-2,7	5 069	4,7	5 008	-1,2	
		4	5 080	-9,2	5 081	0,0	4 829	-5,0	4 630	-4,1	4 807	3,8	4 735	-1,5	
10-14	Mineralutvinningsindustri	1	461	7,0	444	-3,7	449	1,1	448	-0,2	467	4,2	492	5,4	
	<i>Mining and quarrying</i>	2	350	9,7	330	-5,7	339	2,7	348	2,7	369	6,0	389	5,4	
		3	356	5,3	341	-4,2	335	-1,8	331	-1,2	341	3,0	354	3,8	
		4	362	-1,9	363	0,3	381	5,0	379	-0,5	391	3,2	386	-1,3	
15-37	Tillverkningsindustri	1	35 788	-2,0	34 369	-4,0	33 961	-1,2	33 339	-1,8	34 137	2,4	34 637	1,5	
	<i>Manufacturing</i>	2	34 813	-2,4	33 709	-3,2	33 362	-1,0	32 680	-2,0	33 581	2,8	34 473	2,7	
		3	26 697	-3,5	26 420	-1,0	25 905	-1,9	25 990	0,3	26 327	1,3	26 156	-0,6	
		4	33 746	-2,9	33 009	-2,2	32 446	-1,7	32 462	0,0	33 135	2,1	31 449	-5,1	
40-41	El, gas, värme, vatten	1	1 330	9,6	1 381	3,8	1 451	5,1	1 545	6,5	1 564	1,2	1 386	-11,4	
	<i>incl. reningsverk</i>	2	1 297	4,8	1 364	5,2	1 408	3,2	1 421	0,9	1 461	2,8	1 450	-0,8	
90.010	<i>Electricity, gas, water; incl. sewage plants</i>	3	1 139	9,5	1 158	1,7	1 133	-2,2	1 195	5,5	1 239	3,7	1 258	1,5	
		4	1 525	8,4	1 632	7,0	1 522	-6,7	1 537	1,0	1 642	6,8	1 602	-2,4	
45	Byggindustri	1	9 757	-4,9	9 724	-0,3	10 066	3,5	10 518	4,5	11 323	7,7	12 217	7,9	
	<i>Construction</i>	2	12 935	-4,2	12 969	0,3	13 777	6,2	14 255	3,5	15 324	7,5	16 589	8,3	
		3	9 874	-3,4	10 045	1,7	10 366	3,2	10 942	5,6	11 232	2,7	11 521	2,6	
		4	9 829	-3,7	9 829	0,0	10 500	6,8	10 882	3,6	11 523	5,9	11 782	2,2	
50-95	Tjänsteproducenter	1	68 936	-0,3	68 044	-1,3	67 911	-0,2	70 411	3,7	73 668	4,6	75 829	2,9	
	<i>Producers of services</i>	2	73 850	-1,9	74 611	1,0	75 261	0,9	77 241	2,6	81 687	5,8	84 910	3,9	
		3	61 742	-1,2	61 783	0,1	63 069	2,1	64 928	2,9	68 042	4,8	69 222	1,7	
		4	76 701	0,8	75 863	-1,1	77 532	2,2	80 583	3,9	85 333	5,9	85 462	0,2	
50-52	Parti- och detaljhandel	1	21 051	-0,7	20 696	-1,7	20 763	0,3	21 171	2,0	21 866	3,3	22 756	4,1	
	<i>Wholesale and retail trade</i>	2	21 820	-0,8	21 709	-0,5	22 149	2,0	22 211	0,3	23 398	5,3	24 128	3,1	
		3	21 120	1,3	21 061	-0,3	21 719	3,1	21 937	1,0	22 978	4,7	23 246	1,2	
		4	24 037	3,3	23 699	-1,4	24 423	3,1	25 099	2,8	26 526	5,7	26 239	-1,1	
55	Hotell och restaurang	1	5 110	4,1	5 069	-0,8	4 928	-2,8	5 245	6,4	5 557	5,9	5 622	1,2	
	<i>Hotels and restaurants</i>	2	4 888	0,0	4 976	1,8	5 065	1,8	5 118	1,0	5 549	8,4	5 683	2,4	
		3	4 208	-1,1	4 254	1,1	4 246	-0,2	4 493	5,8	4 806	7,0	4 901	2,0	
		4	4 927	4,1	4 888	-0,8	4 885	-0,1	5 048	3,3	5 425	7,5	5 634	3,9	
60-64	Transport och kommunikation	1	10 738	-0,8	10 458	-2,6	10 359	-0,9	10 631	2,6	10 909	2,6	10 755	-1,4	
	<i>Transport and communication</i>	2	11 717	-3,2	11 605	-1,0	11 667	0,5	11 635	-0,3	11 850	1,8	12 212	3,1	
		3	10 358	-3,5	10 205	-1,5	10 269	0,6	10 369	1,0	10 458	0,9	10 526	0,7	
		4	12 239	-1,8	11 933	-2,5	11 953	0,2	12 250	2,5	12 731	3,9	12 457	-2,2	
65-67	Kreditinstitut och försäkringsbolag	1	3 287	-4,3	3 340	1,6	3 372	1,0	3 509	4,1	3 715	5,9	3 769	1,5	
	<i>Financial intermediation</i>	2	3 481	-8,4	3 524	1,2	3 548	0,7	3 705	4,4	3 787	2,2	3 961	4,6	
		3	2 607	-8,0	2 574	-1,3	2 609	1,4	2 664	2,1	2 777	4,2	2 856	2,8	
		4	4 136	-5,8	4 130	-0,1	4 135	0,1	4 350	5,2	4 548	4,6	4 576	0,6	
70-74	Fastigheter, företags-tjänster	1	18 953	-1,6	18 753	-1,1	18 374	-2,0	19 418	5,7	20 795	7,1	21 432	3,1	
	<i>Real estate, business activities</i>	2	21 032	-2,9	21 499	2,2	21 356	-0,7	22 454	5,1	24 294	8,2	25 477	4,9	
		3	15 148	-2,6	15 343	1,3	15 613	1,8	16 444	5,3	17 656	7,4	18 088	2,4	
		4	21 015	-0,1	21 133	0,6	21 736	2,9	22 835	5,1	24 348	6,6	24 380	0,1	

Arbetade timmar, efter SNI 2002*, kalenderkorrigerad - *Hours worked by SNI 2002*, working-day adjusted*

10 000-tals timmar - 10 000 hours

Volymförändring motsvarande period föregående år, % - change in volume, corresponding period previous year, %

		kv-q	2003		2004		2005		2006		2007		2008	
			10 000	%	10 000	%	10 000	%	10 000	%	10 000	%	10 000	%
80-85	Utbildning, hälso- och sjukvård, omsorg <i>Education, health and social work</i>	1	5 589	4,2	5 590	0,0	5 681	1,6	5 992	5,5	6 322	5,5	6 789	7,4
		2	5 776	1,0	5 968	3,3	6 120	2,5	6 447	5,3	6 878	6,7	7 490	8,9
		3	4 558	-0,5	4 566	0,2	4 663	2,1	4 944	6,0	5 287	6,9	5 432	2,7
		4	6 267	1,0	6 210	-0,9	6 363	2,5	6 739	5,9	7 243	7,5	7 688	6,1
90-95 exkl. tjänster exkl ren.verk 90.010	Samh. och pers. Community, social and personal service <i>excl. sewage plants</i>	1	4 144	1,0	4 144	0,0	4 339	4,7	4 486	3,4	4 538	1,2	4 629	2,0
		2	4 913	1,1	5 145	4,7	5 303	3,1	5 354	1,0	5 539	3,5	5 850	5,6
		3	3 597	0,2	3 640	1,2	3 793	4,2	3 987	5,1	4 034	1,2	4 119	2,1
		4	4 055	2,9	3 985	-1,7	4 144	4,0	4 325	4,4	4 485	3,7	4 456	-0,6
Hushållens icke-vinstdrivande organisationer NPISH		1	4 763	-2,3	4 976	4,5	4 844	-2,7	5 061	4,5	4 988	-1,4	5 096	2,2
		2	4 289	-4,0	4 479	4,4	4 384	-2,1	4 610	5,2	4 514	-2,1	4 488	-0,6
		3	3 718	-3,8	3 888	4,6	3 798	-2,3	3 969	4,5	3 952	-0,4	3 921	-0,8
		4	3 906	-4,2	4 085	4,6	4 145	1,5	4 149	0,1	4 085	-1,5	4 063	-0,5
Offentliga myndigheter Government		1	53 389	1,1	53 925	1,0	53 203	-1,3	53 605	0,8	54 352	1,4	54 235	-0,2
		2	51 579	0,3	52 270	1,3	52 072	-0,4	52 571	1,0	53 701	2,1	53 241	-0,9
		3	38 073	0,9	37 937	-0,4	37 722	-0,6	38 474	2,0	39 041	1,5	38 595	-1,1
		4	52 394	0,3	51 981	-0,8	52 333	0,7	53 654	2,5	54 382	1,4	53 279	-2,0
Stat och socialförsäkring Central government and social security funds		1	10 238	2,8	10 226	-0,1	9 956	-2,6	9 899	-0,6	9 945	0,5	9 731	-2,2
		2	10 557	1,3	10 605	0,5	10 294	-2,9	10 164	-1,3	10 322	1,6	10 375	0,5
		3	7 699	0,2	7 578	-1,6	7 381	-2,6	7 464	1,1	7 460	-0,1	7 228	-3,1
		4	9 821	0,2	9 697	-1,3	9 644	-0,5	9 757	1,2	9 453	-3,1	9 506	0,6
Kommuner Local authorities		1	43 153	0,7	43 703	1,3	43 245	-1,0	43 721	1,1	44 422	1,6	44 505	0,2
		2	40 971	0,0	41 629	1,6	41 773	0,3	42 371	1,4	43 344	2,3	42 861	-1,1
		3	30 394	1,0	30 377	-0,1	30 355	-0,1	31 018	2,2	31 589	1,8	31 374	-0,7
		4	42 564	0,3	42 286	-0,7	42 690	1,0	43 893	2,8	44 926	2,4	43 766	-2,6



* Standard för svensk näringsgrensindelning (SNI 2002) motsvarar Kind of economic activity (NACE Rev. 1.1) på upp till 4-siffernivå.

* Swedish Standard Industrial Classification (SNI 2002) and corresponds to Kind of economic activity (NACE Rev. 1.1) up to 4-digit level.

BNP från användningssidan, försörjningsbalans, säsongrensad
GDP: expenditure approach, seasonally adjusted

Fasta priser referensår 2000 - constant prices reference year 2000

Mnkr - SEK million

Volymförändring föregående period, procent - change in volume, previous period, percent

	kv-q	2 003 Mnkr	%	2 004 Mnkr	%	2 005 Mnkr	%	2 006 Mnkr	%	2 007 Mnkr	%	2 008 Mnkr	%
BNP till marknadspris	1	592 874	0,9	608 394	1,3	627 344	0,8	655 721	1,4	675 637	0,3	689 379	-0,6
GDP at market prices	2	590 580	-0,4	614 210	1,0	631 339	0,6	662 357	1,0	680 919	0,8	686 237	-0,5
	3	596 321	1,0	618 521	0,7	639 846	1,3	669 157	1,0	683 099	0,3	679 402	-1,0
	4	600 325	0,7	622 462	0,6	646 449	1,0	673 637	0,7	693 202	1,5	662 952	-2,4
Import av varor och tjänster	1	223 591	1,1	236 320	1,4	252 193	0,5	273 573	2,2	298 586	2,0	325 024	1,1
Import of goods and services	2	226 069	1,1	243 810	3,2	256 895	1,9	279 941	2,3	305 501	2,3	322 724	-0,7
	3	229 575	1,6	246 065	0,9	262 926	2,3	283 849	1,4	313 731	2,7	320 712	-0,6
	4	232 954	1,5	251 059	2,0	267 786	1,8	292 722	3,1	321 445	2,5	311 343	-2,9
Import av varor	1	164 412	1,5	176 106	1,8	189 135	0,9	204 187	1,8	225 359	2,1	244 070	1,5
Imports of goods	2	167 457	1,9	181 119	2,8	192 795	1,9	210 239	3,0	229 097	1,7	241 951	-0,9
	3	169 363	1,1	184 885	2,1	196 021	1,7	213 465	1,5	235 286	2,7	238 914	-1,3
	4	172 956	2,1	187 421	1,4	200 493	2,3	220 674	3,4	240 557	2,2	229 389	-4,0
Import av tjänster	1	59 408	0,3	60 695	0,5	63 693	0,4	69 486	2,1	74 224	2,5	81 807	1,0
Import of services	2	59 070	-0,6	62 225	2,5	64 529	1,3	70 458	1,4	77 109	3,9	81 469	-0,4
	3	60 263	2,0	62 027	-0,3	66 822	3,6	71 212	1,1	79 284	2,8	81 483	0,0
	4	60 372	0,2	63 439	2,3	68 025	1,8	72 390	1,7	81 005	2,2	81 594	0,1
Summa tillgång	1	815 432	0,9	846 650	1,8	875 066	-0,1	934 022	1,9	977 354	1,2	1 008 558	-0,3
Total resources	2	813 311	-0,3	856 170	1,1	896 758	2,5	939 152	0,5	981 448	0,4	1 011 954	0,3
	3	825 068	1,4	865 706	1,1	904 209	0,8	952 968	1,5	996 744	1,6	999 239	-1,3
	4	831 330	0,8	876 101	1,2	916 974	1,4	965 545	1,3	1 011 968	1,5	978 244	-2,1
Konsumtionsutgifter	1	440 839	0,0	449 051	0,7	453 470	0,2	466 058	0,6	475 062	0,6	481 197	-0,3
Final consumption expenditure	2	441 881	0,2	449 249	0,0	458 193	1,0	467 655	0,3	476 883	0,4	481 632	0,1
	3	444 732	0,6	450 626	0,3	460 254	0,4	469 844	0,5	480 090	0,7	480 237	-0,3
	4	445 841	0,2	452 371	0,4	463 147	0,6	472 184	0,5	482 793	0,6	477 999	-0,5
Hushåll inklusive icke- vinstdrivande organisationer	1	290 030	-0,2	297 502	0,9	303 800	0,8	311 858	0,2	320 940	1,1	326 833	-0,5
Household and NPISH	2	291 679	0,6	298 357	0,3	305 619	0,6	314 856	1,0	323 336	0,7	325 323	-0,5
	3	293 636	0,7	299 824	0,5	308 921	1,1	315 569	0,2	326 086	0,9	322 792	-0,8
	4	294 805	0,4	301 307	0,5	311 096	0,7	317 566	0,6	328 353	0,7	318 888	-1,2
Offentlig konsumtion	1	151 800	0,3	150 732	-0,7	150 739	0,6	153 247	1,0	154 791	-0,3	156 408	-0,1
General government	2	151 401	-0,3	150 713	0,0	150 734	0,0	154 374	0,7	155 359	0,4	156 485	0,0
	3	152 230	0,5	150 263	-0,3	150 695	0,0	155 151	0,5	154 948	-0,3	157 536	0,7
	4	151 745	-0,3	149 872	-0,3	151 718	0,7	155 271	0,1	156 490	1,0	157 111	-0,3
Statliga myndigheter	1	44 447	1,4	44 256	-0,6	43 350	-1,0	43 166	1,2	43 299	-0,3	42 956	-0,6
Central government	2	44 392	-0,1	44 153	-0,2	43 118	-0,5	43 433	0,6	43 162	-0,3	42 862	-0,2
	3	44 628	0,5	43 934	-0,5	42 674	-1,0	43 591	0,4	42 664	-1,2	43 136	0,6
	4	44 504	-0,3	43 805	-0,3	42 651	-0,1	43 416	-0,4	43 204	1,3	42 618	-1,2
Kommunala myndigheter	1	107 257	-0,3	106 574	-0,6	107 319	1,2	110 018	0,9	111 381	-0,3	113 433	0,4
Local government	2	106 996	-0,2	106 551	0,0	107 622	0,3	110 773	0,7	111 966	0,5	113 709	0,2
	3	107 597	0,6	106 413	-0,1	107 981	0,3	111 423	0,6	112 279	0,3	114 120	0,4
	4	107 200	-0,4	106 068	-0,3	109 068	1,0	111 754	0,3	112 988	0,6	114 187	0,1
Fast bruttoinvestering	1	99 175	2,1	99 338	0,8	109 798	1,9	118 085	2,9	129 818	1,4	136 750	0,8
Gross fixed capital formation	2	97 624	-1,6	101 708	2,4	111 699	1,7	121 721	3,1	131 594	1,4	137 239	0,4
	3	97 711	0,1	104 540	2,8	113 839	1,9	124 764	2,5	133 465	1,4	136 717	-0,4
	4	98 597	0,9	107 718	3,0	114 806	0,8	128 037	2,6	135 621	1,6	136 435	-0,2
Lagerinvestering	1	2 286 ..		-1 029 ..		279 ..		-836 ..		5 236 ..		2 315 ..	
Changes in inventories	2	2 297 ..		-918 ..		196 ..		609 ..		2 661 ..		3 125 ..	
	3	816 ..		1 431 ..		-3 419 ..		2 166 ..		5 888 ..		-339 ..	
	4	-166 ..		-396 ..		1 791 ..		598 ..		6 027 ..		-3 205 ..	
Inhemsk slutlig användning*	1	541 842	0,2	547 150	0,5	565 688	0,9	582 930	0,5	609 582	1,5	622 916	-0,5
Gross domestic final expenditure*	2	542 625	0,1	551 655	0,8	568 978	0,6	591 313	1,4	611 920	0,4	622 659	0,0
	3	544 428	0,3	557 244	1,0	570 948	0,3	597 123	1,0	619 533	1,2	617 191	-0,9
	4	544 522	0,0	560 665	0,6	580 240	1,6	600 724	0,6	625 815	1,0	609 204	-1,3
Export av varor och tjänster	1	270 154	1,3	298 161	3,4	317 120	0,0	349 613	2,8	369 685	0,7	394 269	1,1
Export of goods and services	2	273 163	1,1	309 054	3,7	324 257	2,3	353 574	1,1	376 797	1,9	390 388	-1,0
	3	281 793	3,2	309 257	0,1	335 634	3,5	360 048	1,8	379 163	0,6	386 709	-0,9
	4	288 441	2,4	317 061	2,5	339 943	1,3	367 163	2,0	390 011	2,9	372 186	-3,8

BNP från användningssidan, försörjningsbalans, säsongrensad
GDP: expenditure approach, seasonally adjusted

Fasta priser referensår 2000 - constant prices reference year 2000

Mnkr - SEK million

Volymförändring föregående period, procent - change in volume, previous period, percent

	kv-q	2 003 Mnkr	%	2 004 Mnkr	%	2 005 Mnkr	%	2 006 Mnkr	%	2 007 Mnkr	%	2 008 Mnkr	%
Export av varor	1	207 540	1,7	227 542	2,9	239 752	-0,9	260 675	3,5	269 342	-0,6	286 131	1,8
Exports of goods	2	209 663	1,0	235 902	3,7	245 887	2,6	261 483	0,3	271 835	0,9	279 641	-2,3
	3	216 470	3,2	234 632	-0,5	251 545	2,3	266 840	2,0	273 003	0,4	277 438	-0,8
	4	221 057	2,1	242 007	3,1	251 980	0,2	271 086	1,6	281 089	3,0	261 023	-5,9
Export av tjänster	1	63 034	1,3	70 440	4,1	76 278	1,0	89 381	2,3	99 912	4,7	108 212	0,5
Export of services	2	63 301	0,4	73 196	3,9	79 088	3,7	91 121	1,9	103 557	3,6	108 315	0,1
	3	65 220	3,0	74 027	1,1	83 729	5,9	92 535	1,6	105 796	2,2	109 256	0,9
	4	67 667	3,8	75 525	2,0	87 383	4,4	95 470	3,2	107 626	1,7	109 810	0,5
Summa användning	1	815 432	0,9	846 650	1,8	875 066	-0,1	934 022	1,9	977 354	1,2	1 008 558	-0,3
Total uses	2	813 311	-0,3	856 170	1,1	896 758	2,5	939 152	0,5	981 448	0,4	1 011 954	0,3
	3	825 068	1,4	865 706	1,1	904 209	0,8	952 968	1,5	996 744	1,6	999 239	-1,3
	4	831 330	0,8	876 101	1,2	916 974	1,4	965 545	1,3	1 011 968	1,5	978 244	-2,1



* Inhemsk slutlig användning=konsumtionsutgifter+bruttoinvesteringar
 Gross domestic final consumption=final consumption expenditures+gross capital formation

BNP från produktionssidan, efter näringsgren SNI 2002*, säsongrensad
GDP: production approach, by industrial classification SNI 2002*, seasonally adjusted

Fasta priser referensår 2000 - constant prices reference year 2000

Mnkr - SEK million

Volymförändring föregående period, procent - change in volume, previous period, percent

	kv-q	2 003 Mnkr	%	2 004 Mnkr	%	2 005 Mnkr	%	2 006 Mnkr	%	2 007 Mnkr	%	2 008 Mnkr	%
BNP till marknadspris	1	592 874	0,9	608 394	1,3	627 344	0,8	655 721	1,4	675 637	0,3	689 379	-0,6
<i>GDP at market prices</i>	2	590 580	-0,4	614 210	1,0	631 339	0,6	662 357	1,0	680 919	0,8	686 237	-0,5
	3	596 321	1,0	618 521	0,7	639 846	1,3	669 157	1,0	683 099	0,3	679 402	-1,0
	4	600 325	0,7	622 462	0,6	646 449	1,0	673 637	0,7	693 202	1,5	662 952	-2,4
Produktskatter	1	76 671	-0,3	78 557	0,4	80 946	1,1	84 016	1,3	86 101	0,6	87 002	-1,0
<i>Taxes on products</i>	2	77 301	0,8	78 840	0,4	82 137	1,5	84 154	0,2	86 515	0,5	86 894	-0,1
	3	77 914	0,8	79 655	1,0	82 078	-0,1	85 453	1,5	86 744	0,3	86 177	-0,8
	4	78 279	0,5	80 071	0,5	82 916	1,0	85 602	0,2	87 868	1,3	85 045	-1,3
Produktsubventioner	1	2 980	-3,0	3 154	0,9	3 100	-0,2	3 219	4,2	3 196	-2,9	2 847	-3,3
<i>Subsidies on products</i>	2	3 078	3,3	3 160	0,2	3 126	0,8	3 186	-1,0	3 193	-0,1	2 733	-4,0
	3	3 188	3,6	3 063	-3,1	3 099	-0,9	3 257	2,2	3 079	-3,6	2 710	-0,8
	4	3 127	-1,9	3 107	1,4	3 088	-0,4	3 292	1,1	2 945	-4,4	2 701	-0,3
Näringslivets förädlingsvärde till baspris	1	410 018	0,9	424 154	1,7	441 423	0,6	467 181	1,9	485 847	0,7	497 026	-0,6
<i>Value added at basic prices, market producers and producers for own final use</i>	2	408 685	-0,3	430 605	1,5	444 852	0,8	474 112	1,5	489 912	0,8	493 851	-0,6
	3	413 530	1,2	433 941	0,8	453 009	1,8	479 029	1,0	492 296	0,5	488 182	-1,1
	4	417 217	0,9	439 004	1,2	458 419	1,2	482 707	0,8	500 178	1,6	475 834	-2,5
01-45 Varuproducenter	1	160 758	0,3	168 258	3,7	177 060	-0,4	186 509	1,7	193 990	0,9	196 183	-1,0
<i>Producers of goods</i>	2	159 727	-0,6	173 394	3,1	177 323	0,1	190 045	1,9	194 759	0,4	194 367	-0,9
	3	161 937	1,4	174 661	0,7	181 162	2,2	191 785	0,9	195 145	0,2	191 685	-1,4
	4	162 284	0,2	177 775	1,8	183 343	1,2	192 227	0,2	198 227	1,6	185 955	-3,0
01-05 Jordbruk, skogsbruk, fiske	1	10 354	-1,1	10 834	2,5	10 518	-7,8	12 559	11,1	12 815	-0,6	13 094	2,2
<i>Agriculture, forestry, fishing</i>	2	10 359	0,0	11 416	5,4	10 248	-2,6	13 046	3,9	12 717	-0,8	13 181	0,7
	3	10 528	1,6	11 308	-0,9	10 635	3,8	13 292	1,9	12 761	0,3	13 301	0,9
	4	10 572	0,4	11 407	0,9	11 303	6,3	12 895	-3,0	12 817	0,4	13 464	1,2
10-14 Mineralutvinningsindustri	1	1 198	4,2	1 232	-5,5	1 290	-1,5	1 052	-2,2	1 118	8,5	1 089	-1,8
<i>Mining and quarrying</i>	2	1 228	2,5	1 314	6,7	1 161	-10,0	1 072	1,9	1 034	-7,5	1 130	3,8
	3	1 239	0,9	1 317	0,2	1 145	-1,4	1 029	-4,0	1 094	5,8	1 104	-2,3
	4	1 304	5,2	1 309	-0,6	1 076	-6,0	1 030	0,1	1 109	1,4	1 082	-2,0
15-37 Tillverkningsindustri	1	117 733	1,3	124 583	3,1	131 806	0,2	142 098	2,4	148 720	0,3	149 148	-1,7
<i>Manufacturing</i>	2	117 013	-0,6	129 286	3,8	132 236	0,3	145 233	2,2	149 273	0,4	146 737	-1,6
	3	120 346	2,8	129 449	0,1	135 622	2,6	147 944	1,9	148 783	-0,3	143 750	-2,0
	4	120 784	0,4	131 563	1,6	138 773	2,3	148 227	0,2	151 705	2,0	137 110	-4,6
15-16 Livsmedels-, dryckesvaru- o tobaksindustri	1	8 692	-0,5	8 455	-0,4	8 340	1,4	8 994	2,0	9 211	-3,3	9 109	2,4
<i>Food products, beverage and tobacco industry</i>	2	8 750	0,7	8 329	-1,5	8 446	1,3	9 073	0,9	9 258	0,5	9 005	-1,1
	3	8 798	0,5	8 129	-2,4	8 614	2,0	9 313	2,6	9 120	-1,5	8 883	-1,4
	4	8 490	-3,5	8 227	1,2	8 821	2,4	9 529	2,3	8 898	-2,4	8 785	-1,1
20-22 Trävaru-, massa, pappers o grafisk ind	1	21 712	3,4	21 692	-1,2	21 304	-2,2	21 701	2,4	22 417	1,0	21 562	-2,3
<i>Ind for wood products pulp, paper, publishers</i>	2	21 393	-1,5	22 145	2,1	21 088	-1,0	22 009	1,4	22 484	0,3	20 930	-2,9
	3	22 068	3,2	21 573	-2,6	21 351	1,2	22 267	1,2	22 231	-1,1	20 519	-2,0
	4	21 953	-0,5	21 776	0,9	21 201	-0,7	22 191	-0,3	22 071	-0,7	20 184	-1,6
23-25 Ind för petroleum, kemigummi- o plastprodukter	1	20 024	2,8	19 062	-2,3	20 822	2,4	24 135	5,2	23 661	-1,7	23 094	-0,8
<i>Ind for petroleum, chemical, rubber, plastics</i>	2	19 510	-2,6	19 607	2,9	21 343	2,5	24 257	0,5	23 560	-0,4	23 098	0,0
	3	19 727	1,1	19 917	1,6	21 879	2,5	24 599	1,4	23 229	-1,4	23 143	0,2
	4	19 505	-1,1	20 331	2,1	22 946	4,9	24 074	-2,1	23 286	0,2	23 115	-0,1
28-35 Metall-, maskin- och transportmedelsindustri	1	55 611	1,4	63 665	7,7	69 596	0,3	75 370	1,6	81 206	1,3	83 294	-1,5
<i>Ind for metal, machinery, transport equip</i>	2	55 389	-0,4	67 362	5,8	69 546	-0,1	78 342	3,9	80 433	-1,0	82 399	-1,1
	3	58 352	5,3	67 379	0,0	72 667	4,5	79 284	1,2	81 050	0,8	80 223	-2,6
	4	59 114	1,3	69 364	2,9	74 185	2,1	80 154	1,1	84 550	4,3	74 192	-7,5
40-41 El, gas, värme, vatten inkl. reningsverk	1	11 027	-4,4	11 618	5,4	12 572	0,7	11 335	-5,7	11 011	2,9	11 155	-0,6
<i>Electricity, gas, water; incl. sewage plants</i>	2	11 027	0,0	11 734	1,0	12 576	0,0	10 990	-3,0	11 147	1,2	11 187	0,3
	3	10 892	-1,2	12 221	4,2	12 674	0,8	10 453	-4,9	11 308	1,4	11 182	0,0
	4	11 027	1,2	12 488	2,2	12 016	-5,2	10 700	2,4	11 220	-0,8	11 089	-0,8
45 Byggindustri	1	20 562	-3,2	20 590	5,1	21 420	-1,4	22 403	1,9	23 731	2,5	24 407	0,0
<i>Construction</i>	2	20 618	0,3	20 622	0,2	21 827	1,9	22 951	2,4	23 673	-0,2	24 527	0,5
	3	19 876	-3,6	21 041	2,0	22 310	2,2	22 975	0,1	24 063	1,6	24 533	0,0
	4	19 589	-1,4	21 716	3,2	21 989	-1,4	23 147	0,7	24 406	1,4	24 841	1,3

BNP från produktionssidan, efter näringsgren SNI 2002*, säsongrensad
GDP: production approach, by industrial classification SNI 2002*, seasonally adjusted

Fasta priser referensår 2000 - constant prices reference year 2000

Mnkr - SEK million

Volymförändring föregående period, procent - change in volume, previous period, percent

	kv-q	2 003 Mnkr	%	2 004 Mnkr	%	2 005 Mnkr	%	2 006 Mnkr	%	2 007 Mnkr	%	2 008 Mnkr	%
50-95 Tjänsteproducenter <i>Producers of services</i>	1	249 168	1,4	255 997	0,3	264 545	1,2	280 943	2,0	292 071	0,4	300 670	-0,3
	2	249 314	0,1	257 430	0,6	267 952	1,3	284 320	1,2	295 273	1,1	299 455	-0,4
	3	251 036	0,7	260 279	1,1	271 944	1,5	287 449	1,1	297 645	0,8	296 137	-1,1
	4	255 310	1,7	261 416	0,4	275 564	1,3	290 805	1,2	301 686	1,4	290 464	-1,9
50-52 Parti- och detaljhandel <i>Wholesale and retail trade</i>	1	58 273	2,2	61 149	1,7	64 230	0,8	67 070	1,2	69 378	0,6	72 123	0,9
	2	58 770	0,9	62 219	1,7	64 946	1,1	67 271	0,3	70 095	1,0	73 001	1,2
	3	59 225	0,8	62 945	1,2	66 242	2,0	67 737	0,7	71 013	1,3	73 147	0,2
	4	60 136	1,5	63 720	1,2	66 259	0,0	68 937	1,8	71 507	0,7	63 017	-13,8
55 Hotell och restaurang <i>Hotels and restaurants</i>	1	7 458	0,5	7 388	-0,6	7 491	0,9	7 715	1,4	7 878	0,5	7 885	-1,3
	2	7 370	-1,2	7 351	-0,5	7 668	2,4	7 673	-0,5	7 849	-0,4	7 922	0,5
	3	7 345	-0,3	7 348	0,0	7 686	0,2	7 833	2,1	7 853	0,1	7 792	-1,6
	4	7 435	1,2	7 422	1,0	7 605	-1,1	7 836	0,0	7 988	1,7	7 741	-0,7
60-64 Transport och kommunikation <i>Transport and communication</i>	1	35 251	-2,0	36 346	1,3	37 917	2,4	40 091	0,2	41 007	-0,2	41 408	-0,1
	2	35 365	0,3	36 356	0,0	38 597	1,8	40 483	1,0	41 436	1,0	41 095	-0,8
	3	35 715	1,0	36 908	1,5	39 266	1,7	40 627	0,4	41 749	0,8	40 874	-0,5
	4	35 894	0,5	37 015	0,3	39 993	1,9	41 096	1,2	41 457	-0,7	40 795	-0,2
65-67 Kreditinstitut och försäkringsbolag <i>Financial intermediation</i>	1	21 674	0,2	22 802	0,5	23 719	1,9	25 694	1,1	27 365	0,8	27 908	0,0
	2	22 037	1,7	22 711	-0,4	24 273	2,3	26 400	2,7	27 896	1,9	27 438	-1,7
	3	22 414	1,7	23 017	1,3	24 785	2,1	26 402	0,0	28 271	1,3	27 418	-0,1
	4	22 692	1,2	23 284	1,2	25 406	2,5	27 140	2,8	27 899	-1,3	27 422	0,0
70-74 Fastigheter, företags-tjänster <i>Real estate, business activities</i>	1	104 223	5,0	106 417	0,7	109 107	0,9	116 523	3,0	122 550	0,9	125 624	-0,8
	2	104 021	-0,2	106 767	0,3	109 981	0,8	118 639	1,8	123 446	0,7	125 226	-0,3
	3	104 700	0,7	107 872	1,0	111 086	1,0	120 516	1,6	124 591	0,9	123 622	-1,3
	4	105 674	0,9	108 124	0,2	113 146	1,9	121 452	0,8	126 593	1,6	121 189	-2,0
70 Fastighetsförvaltning <i>Real estate activities</i>	1	53 385	1,6	52 541	-1,8	51 568	0,6	53 310	1,2	54 159	0,3	55 098	-0,2
	2	53 344	-0,1	52 040	-1,0	51 654	0,2	53 735	0,8	54 537	0,7	55 091	0,0
	3	52 977	-0,7	51 879	-0,3	52 170	1,0	53 829	0,2	54 661	0,2	55 272	0,3
	4	53 494	1,0	51 263	-1,2	52 676	1,0	53 989	0,3	55 232	1,0	55 196	-0,1
71-74 Uthyrings- och företagservicefirmor <i>Renting and business service companies</i>	1	50 513	2,7	53 840	1,4	57 461	1,3	62 897	4,1	68 328	1,3	70 670	-0,8
	2	50 569	0,1	54 901	2,0	57 969	0,9	64 921	3,2	69 124	1,2	69 896	-1,1
	3	51 856	2,5	55 798	1,6	58 756	1,4	66 827	2,9	70 247	1,6	68 193	-2,4
	4	53 108	2,4	56 738	1,7	60 394	2,8	67 460	0,9	71 269	1,5	66 208	-2,9
80-85 Utbildning, hälso- och sjukvård, omsorg <i>Education, health and social work</i>	1	12 809	-1,9	12 514	-1,6	12 529	0,3	13 383	3,3	13 402	-0,5	14 201	1,7
	2	12 665	-1,1	12 476	-0,3	12 824	2,4	13 190	-1,4	13 550	1,1	14 559	2,5
	3	12 552	-0,9	12 490	0,1	12 853	0,2	13 566	2,9	13 675	0,9	14 703	1,0
	4	12 713	1,3	12 496	0,0	12 952	0,8	13 474	-0,7	13 963	2,1	15 062	2,4
90-95 Samh. och pers. exkl. tjänster exkl ren.verk 90.010 Community, social and personal service excl. sewage plants	1	9 677	0,7	9 656	-1,9	9 941	2,3	10 815	2,4	11 199	0,0	11 510	0,4
	2	9 610	-0,7	9 676	0,2	10 171	2,3	10 841	0,2	11 435	2,1	11 533	0,2
	3	9 600	-0,1	9 790	1,2	10 282	1,1	11 000	1,5	11 508	0,6	11 558	0,2
	4	9 843	2,5	9 716	-0,8	10 564	2,7	11 204	1,9	11 462	-0,4	11 663	0,9
Förädlingsvärde i hushållens icke-vinstdrivande organisationer <i>Value added, NPISH</i>	1	7 518	0,5	7 648	0,8	7 791	1,1	7 926	-0,8	7 826	-0,4	7 852	0,4
	2	7 534	0,2	7 693	0,6	7 819	0,4	7 933	0,1	7 836	0,1	7 821	-0,4
	3	7 562	0,4	7 718	0,3	7 868	0,6	7 915	-0,2	7 840	0,1	7 799	-0,3
	4	7 585	0,3	7 710	-0,1	7 989	1,5	7 856	-0,7	7 818	-0,3	7 791	-0,1
Förädlingsvärde i offentliga myndigheter <i>Value added, government</i>	1	100 587	0,3	101 053	0,1	100 775	0,2	101 419	0,0	101 835	-0,1	102 173	0,1
	2	100 577	0,0	101 113	0,1	100 992	0,2	101 417	0,0	102 093	0,3	101 953	-0,2
	3	100 852	0,3	100 811	-0,3	101 137	0,1	101 718	0,3	102 111	0,0	101 808	-0,1
	4	100 987	0,1	100 565	-0,2	101 417	0,3	101 934	0,2	102 060	0,0	101 683	-0,1
Förädlingsvärde i statliga myndigheter o socialförsäkringssektorn <i>Value added in Central government and social security funds</i>	1	27 327	0,7	27 732	0,4	27 396	-0,1	27 380	-0,1	27 522	-0,5	27 169	0,4
	2	27 389	0,2	27 762	0,1	27 357	-0,1	27 394	0,1	27 437	-0,3	27 162	0,0
	3	27 475	0,3	27 633	-0,5	27 317	-0,1	27 481	0,3	27 450	0,0	27 057	-0,4
	4	27 612	0,5	27 429	-0,7	27 396	0,3	27 669	0,7	27 058	-1,4	27 218	0,6
Förädlingsvärde i kommunala myndigheter <i>Value added in Local authorities</i>	1	73 270	0,2	73 335	-0,1	73 395	0,4	74 028	0,0	74 284	0,0	74 975	0,1
	2	73 141	-0,2	73 396	0,1	73 658	0,4	73 979	-0,1	74 642	0,5	74 777	-0,3
	3	73 373	0,3	73 204	-0,3	73 795	0,2	74 218	0,3	74 709	0,1	74 702	-0,1
	4	73 391	0,0	73 118	-0,1	74 037	0,3	74 302	0,1	74 911	0,3	74 487	-0,3



* Standard för svensk näringsgrensindelning (SNI 2002) motsvarar Kind of economic activity (NACE Rev. 1.1) på upp till 4-siffrnivå.

* Swedish Standard Industrial Classification (SNI 2002) and corresponds to Kind of economic activity (NACE Rev. 1.1) up to 4-digit level.

Arbetade timmar, efter SNI 2002*, säsongrensad - *Hours worked by SNI 2002*, seasonally adjusted*

10 000-tals timmar - 10 000 hours

Volymförändring föregående period, procent - change in volume, previous period, percent

		2003		2004		2005		2006		2007		2008	
		10 000	%	10 000	%	10 000	%	10 000	%	10 000	%	10 000	%
Totalt antal arbetade timmar	1	174 804	0,2	173 411	-0,2	172 746	0,0	175 175	0,4	180 932	1,3	185 002	-0,2
Total hours worked	2	173 517	-0,7	173 340	0,0	173 454	0,4	175 714	0,3	182 262	0,7	185 458	0,2
	3	173 438	0,0	173 167	-0,1	173 533	0,0	177 705	1,1	183 569	0,7	184 702	-0,4
	4	173 775	0,2	172 678	-0,3	174 403	0,5	178 651	0,5	185 412	1,0	183 899	-0,4
Näringslivet	1	122 025	0,1	120 081	-0,6	119 904	0,2	121 577	0,3	126 516	1,5	130 722	0,1
Market producers and	2	120 936	-0,9	119 987	-0,1	120 442	0,4	122 170	0,5	127 724	1,0	131 379	0,5
producers for own final use	3	120 489	-0,4	120 010	0,0	120 694	0,2	123 532	1,1	129 122	1,1	130 861	-0,4
	4	120 757	0,2	119 645	-0,3	121 234	0,4	124 618	0,9	130 623	1,2	129 876	-0,8
01-45 Varuproducenter	1	51 547	-0,9	50 106	-0,6	49 905	0,2	49 379	-0,8	51 037	1,4	52 525	0,4
Producers of goods	2	51 073	-0,9	49 816	-0,6	49 773	-0,3	49 436	0,1	51 231	0,4	52 844	0,6
	3	50 530	-1,1	50 185	0,7	49 635	-0,3	50 443	2,0	51 614	0,7	51 697	-2,2
	4	50 412	-0,2	49 821	-0,7	49 785	0,3	50 326	-0,2	52 334	1,4	51 049	-1,3
01-05 Jordbruk, skogsbruk,	1	6 035	-3,4	5 938	3,6	5 655	-1,9	5 380	-2,3	5 460	2,3	5 662	1,4
fiske	2	5 956	-1,3	5 805	-2,2	5 526	-2,3	5 364	-0,3	5 548	1,6	5 618	-0,8
Agriculture, forestry,	3	5 867	-1,5	5 773	-0,6	5 503	-0,4	5 354	-0,2	5 604	1,0	5 556	-1,1
fishing	4	5 732	-2,3	5 762	-0,2	5 507	0,1	5 338	-0,3	5 583	-0,4	5 521	-0,6
10-14 Mineralutvinningsindustri	1	383	1,6	372	-0,5	375	1,6	373	-2,4	386	1,3	406	1,2
Mining and quarrying	2	388	1,3	367	-1,3	375	0,0	377	1,1	391	1,3	407	0,2
	3	385	-0,8	372	1,4	375	0,0	378	0,3	393	0,5	407	0,0
	4	374	-2,9	369	-0,8	382	1,9	381	0,8	401	2,0	403	-1,0
15-37 Tillverkningsindustri	1	33 226	-0,2	31 889	-1,5	31 507	-0,6	30 896	-1,1	31 619	0,9	32 123	-0,1
Manufacturing	2	32 843	-1,2	31 736	-0,5	31 382	-0,4	30 651	-0,8	31 398	-0,7	32 103	-0,1
	3	32 253	-1,8	31 840	0,3	31 207	-0,6	31 247	1,9	31 671	0,9	31 463	-2,0
	4	32 376	0,4	31 705	-0,4	31 246	0,1	31 347	0,3	32 154	1,5	30 690	-2,5
40-41 El, gas, värme, vatten	1	1 298	6,1	1 338	-0,4	1 382	-5,1	1 448	5,5	1 457	3,8	1 278	-15,1
inkl. inkl reningsverk	2	1 302	0,3	1 371	2,5	1 411	2,1	1 421	-1,9	1 470	0,9	1 468	14,9
90.010 Electricity, gas, water;	3	1 351	3,8	1 384	0,9	1 373	-2,7	1 433	0,8	1 470	0,0	1 485	1,2
incl. sewage plants	4	1 343	-0,6	1 456	5,2	1 372	-0,1	1 403	-2,1	1 505	2,4	1 464	-1,4
45 Byggindustri	1	10 614	-2,8	10 561	0,0	10 919	2,5	11 342	-0,6	12 053	1,8	12 936	2,2
Construction	2	10 591	-0,2	10 538	-0,2	11 145	2,1	11 465	1,1	12 198	1,2	13 082	1,1
	3	10 544	-0,4	10 731	1,8	11 142	0,0	11 848	3,3	12 390	1,6	12 924	-1,2
	4	10 558	0,1	10 650	-0,8	11 410	2,4	11 845	0,0	12 658	2,2	13 059	1,0
50-95 Tjänsteproducenter	1	70 423	0,6	69 930	-0,5	70 008	0,2	72 138	0,9	75 676	1,8	78 348	0,0
Producers of services	2	69 901	-0,7	70 067	0,2	70 570	0,8	72 588	0,6	76 563	1,2	78 804	0,6
	3	70 010	0,2	69 874	-0,3	71 097	0,7	73 497	1,3	77 471	1,2	78 796	0,0
	4	70 314	0,4	69 851	0,0	71 512	0,6	74 333	1,1	78 385	1,2	78 822	0,0
50-52 Parti- och detaljhandel	1	22 023	2,3	21 759	-1,9	21 930	0,6	22 418	0,0	23 187	0,9	24 127	-0,5
Wholesale and retail	2	21 907	-0,5	21 807	0,2	22 273	1,6	22 359	-0,3	23 555	1,6	24 232	0,4
trade	3	21 956	0,2	21 833	0,1	22 477	0,9	22 707	1,6	23 817	1,1	24 077	-0,6
	4	22 178	1,0	21 804	-0,1	22 410	-0,3	22 972	1,2	24 247	1,8	23 974	-0,4
55 Hotell och restaurang	1	4 777	1,4	4 803	-0,2	4 736	-0,9	4 915	1,3	5 221	2,6	5 390	0,1
Hotels and restaurants	2	4 752	-0,5	4 790	-0,3	4 809	1,5	4 926	0,2	5 299	1,5	5 435	0,8
	3	4 763	0,2	4 794	0,1	4 803	-0,1	5 028	2,1	5 347	0,9	5 473	0,7
	4	4 812	1,0	4 780	-0,3	4 850	1,0	5 088	1,2	5 385	0,7	5 531	1,1
60-64 Transport och	1	11 424	-0,1	11 108	-1,0	10 996	-0,2	11 178	1,0	11 461	1,8	11 453	-1,6
kommunikation	2	11 253	-1,5	11 082	-0,2	11 108	1,0	11 155	-0,2	11 368	-0,8	11 578	1,1
Transport and	3	11 209	-0,4	11 048	-0,3	11 096	-0,1	11 273	1,1	11 438	0,6	11 492	-0,7
communication	4	11 219	0,1	11 016	-0,3	11 072	-0,2	11 256	-0,2	11 634	1,7	11 407	-0,7
65-67 Kreditinstitut och för-	1	3 376	-6,9	3 395	0,2	3 395	-0,1	3 499	2,3	3 684	2,1	3 759	-0,3
säkringsbolag	2	3 347	-0,9	3 391	-0,1	3 407	0,4	3 554	1,6	3 648	-1,0	3 799	1,1
Financial intermediation	3	3 405	1,7	3 392	0,0	3 452	1,3	3 556	0,1	3 700	1,4	3 789	-0,3
	4	3 388	-0,5	3 399	0,2	3 419	-1,0	3 608	1,5	3 772	1,9	3 798	0,2
70-74 Fastigheter, företags-	1	19 130	1,1	19 089	0,4	18 889	-1,0	19 823	1,4	21 281	2,9	22 117	-0,2
tjänster	2	18 851	-1,5	19 206	0,6	19 083	1,0	20 010	0,9	21 514	1,1	22 340	1,0
Real estate, business	3	18 895	0,2	19 090	-0,6	19 304	1,2	20 363	1,8	21 848	1,6	22 317	-0,1
activities	4	19 014	0,6	19 082	0,0	19 541	1,2	20 680	1,6	22 156	1,4	22 299	-0,1
80-85 Utbildning, hälso- och	1	5 545	-0,1	5 548	-0,4	5 616	0,5	5 902	2,0	6 246	1,6	6 707	1,8
sjukvård, omsorg	2	5 504	-0,7	5 585	0,7	5 671	1,0	5 970	1,2	6 340	1,5	6 823	1,7
Education, health and	3	5 534	0,5	5 577	-0,1	5 716	0,8	6 062	1,5	6 513	2,7	6 847	0,4
social work	4	5 572	0,7	5 588	0,2	5 787	1,2	6 148	1,4	6 590	1,2	6 978	1,9

Arbetade timmar, efter SNI 2002*, säsongrensad - *Hours worked by SNI 2002*, seasonally adjusted*

10 000-tals timmar - 10 000 hours

Volymförändring föregående period, procent - change in volume, previous period, percent

		2003		2004		2005		2006		2007		2008	
		10 000	%	10 000	%	10 000	%	10 000	%	10 000	%	10 000	%
90-95 Samh. och pers.	1	4 142	0,8	4 163	-1,2	4 327	2,2	4 476	1,2	4 575	0,3	4 706	0,0
exkl. tjänster exkl ren.verk	2	4 123	-0,5	4 225	1,5	4 367	0,9	4 476	0,0	4 596	0,5	4 757	1,1
90.010 Community, social and personal service	3	4 154	0,8	4 217	-0,2	4 382	0,3	4 558	1,8	4 633	0,8	4 751	-0,1
excl. sewage plants	4	4 212	1,4	4 232	0,4	4 422	0,9	4 560	0,0	4 707	1,6	4 752	0,0
Hushållens icke-vinstdrivande organisationer	1	4 178	-4,3	4 378	4,5	4 240	-2,8	4 448	0,6	4 369	-1,4	4 469	2,1
NPISH	2	4 142	-0,9	4 337	-0,9	4 250	0,2	4 476	0,6	4 384	0,3	4 359	-2,5
	3	4 171	0,7	4 347	0,2	4 263	0,3	4 434	-0,9	4 415	0,7	4 384	0,6
	4	4 189	0,4	4 363	0,4	4 422	3,7	4 432	0,0	4 375	-0,9	4 358	-0,6
Offentliga myndigheter	1	48 621	0,2	49 021	0,3	48 515	-0,2	49 017	0,6	49 946	0,4	49 965	-0,6
Government	2	48 577	-0,1	48 944	-0,2	48 617	0,2	49 139	0,2	50 195	0,5	49 765	-0,4
	3	48 869	0,6	48 778	-0,3	48 559	-0,1	49 505	0,7	50 192	0,0	49 584	-0,4
	4	48 876	0,0	48 591	-0,4	48 745	0,4	49 749	0,5	50 264	0,1	49 338	-0,5
Stat och socialförsäkring	1	9 552	0,4	9 550	0,0	9 324	-0,6	9 255	0,1	9 331	-0,3	9 177	-0,1
Central government and social security funds	2	9 556	0,0	9 527	-0,2	9 282	-0,5	9 250	-0,1	9 303	-0,3	9 176	0,0
	3	9 557	0,0	9 458	-0,7	9 243	-0,4	9 308	0,6	9 274	-0,3	9 134	-0,5
	4	9 553	0,0	9 381	-0,8	9 250	0,1	9 357	0,5	9 186	-0,9	9 135	0,0
Kommuner	1	39 098	0,6	39 475	0,4	39 199	-0,1	39 772	0,7	40 614	0,6	40 776	-0,8
Local authorities	2	39 016	-0,2	39 397	-0,2	39 356	0,4	39 901	0,3	40 916	0,7	40 552	-0,5
	3	39 317	0,8	39 330	-0,2	39 338	0,0	40 204	0,8	40 856	-0,1	40 491	-0,2
	4	39 309	0,0	39 221	-0,3	39 500	0,4	40 386	0,5	41 118	0,6	40 196	-0,7



* Standard för svensk näringsgrensindelning (SNI 2002) motsvarar Kind of economic activity (NACE Rev. 1.1) på upp till 4-siffernivå.

* Swedish Standard Industrial Classification (SNI 2002) and corresponds to Kind of economic activity (NACE Rev. 1.1) up to 4-digit level.

Generell information om nationalräkenskaperna

De svenska nationalräkenskaperna (NR) baseras på en FN-rekommendation för nationalräkenskaper, A System of National Accounts. Den nuvarande versionen, SNA 93, är resultatet av ett samarbete mellan de stora internationella organisationerna, FN, OECD, EU, IMF och Världsbanken. För EU-länderna finns en tillämpning av SNA 93, kallad ENS 95 (Europeiska Nationalräkenskapssystemet). Svenska NR framställda i enlighet med SNA 93/ENS 95 publicerades första gången den 27 maj 1999. Räkenskaper enligt ENS 95 finns för närvarande med början 1993. En tillbakaskrivning har till viss del gjorts på aggregerad nivå för åren 1980 – 1992 där nuvarande rekommendationer och klassifikationer har använts på tidigare publicerade uppgifter. Årsdata för perioden från och med 1950 för försörjningsbalansens huvudaggregat har beräknats med hjälp av kvotning av 1993 års estimat. Under 2009 kommer ytterligare material för åren före 1992 att publiceras.

Om tabellerna

Tabellerna innehåller uppgifter till och med fjärde kvartalet 2008. Huvuddelen av innehållet i tabellerna publiceras också i Sveriges statistiska databaser, som kostnadsfritt kan nås via Internet. För uppgifterna i databaserna är det första året 1993. I databasen finns också ett antal tabeller från tidigare beräkningstillfällen. Färdiga tabeller från kvartalsräkenskaperna och tillbakaskrivningen kan också nås via den ämnesvisa statistiken på SCB:s webbsida (www.scb.se). De uppgifter som gällde före den senaste större revideringen den 29 november 2007 är tillgängliga under "Nationalräkenskaper, äldre serier". Vissa detaljtabeller kan också erhållas efter kontakt med nationalräkenskaperna på SCB, nrinfo@scb.se.

Revideringar

I samband med beräkningar av ett nytt kvartal görs i vanliga fall revideringar av tidigare publicerade uppgifter endast för innevarande år samt vid publiceringen av det första kvartalet även för föregående år.

I samband med denna publicering har även vissa uppgifter för 2007 reviderats. Ny information har införts för offentlig produktion samt för merchanting. Kompletteringar av efterföljande perioder har också gjorts i de fall ny information finns.

Kalenderkorrigerade och säsongrensade värden uppdateras vid varje kvartalsberäkning för hela perioden från och med 1993.

Den **senaste större revideringen** av nationalräkenskaperna för hela tidsperioden från och med 1993 publicerades den 29 november 2007.

En **förändrad redovisning av banktjänster** infördes i nationalräkenskaperna för perioden 1993 och framåt i samband med publiceringen den 17 november 2005.

Den förändrade beräkningsmetoden avser den del av banktjänsterna som mäts indirekt och tidigare kallades ofördelade banktjänster. Den engelska förkortningen för denna produktion är FISIM (Financial Intermediation Services Indirectly Measured). Den nya redovisningen av FISIM medförde att BNP-nivån höjdes med ca en procentenhet. BNP-tillväxten påverkades dock endast marginellt.

Posten innehåller den del av kreditinstitutens produktion som skapas med hjälp av skillnaden mellan deras in- och utlåningsräntor. Förändringen ska enligt gällande EU-förordning införas i samtliga medlemsländer. Tidigare redovisades användningen av denna produktion i sin helhet som insatsförbrukning i näringslivet. Utfördelningen av banktjänster på olika användare, innebär att räntebetalningarna delas upp i två delar, betalning av ren ränta, som inte innehåller någon ersättning för banktjänsten, samt själva banktjänsten. Den förändrade

redovisningen påverkar, förutom näringslivet, hushållens konsumtionsutgifter, offentlig konsumtion samt export, import och disponibla inkomster.

I enlighet med beslut av EU:s statistikmyndighet Eurostat **har SCB bytt institutionell sektortillhörighet för premiepensionssystemet**. Förändringen gjordes i samband med publiceringen av 2006q4 den 1 mars 2007. Premiepensionssystemet redovisas därefter som tillhörande den finansiella företagssektorn. Premiepensionssystemet är ett avgiftsbaserat och fonderat system som administreras av Premiepensionsmyndigheten, PPM. Sådana pensionssystem ska inte redovisas som del av den offentliga sektorn vid rapporteringen av offentliga underskott till Eurostat. PPM ska istället betraktas som ett statligt (offentligt) ägt försäkringsbolag (public financial corporation) som har en pensionskund gentemot hushållen. Omläggningen av statistiken avsåg åren 1995 och framåt och gjordes den 1 mars 2007 i NR:s reala kvartalsräkenskaper. Den 29:e mars gjordes motsvarande omläggning i Finansräkenskaperna (FiR). Samma anpassning skedde vid publiceringen av årsräkenskaperna den 29 november 2007 och av de regionala beräkningarna den 19 december 2007.

För sammanställningen av försörjningsbalansens komponenter (offentlig konsumtion respektive hushållens konsumtionsutgifter) och de branschvis redovisade uppgifterna (förädlingsvärde, löner, sysselsättning etc.) gäller ändringen, den tid som PPM haft verksamhet, d.v.s. tidsperioden 1999 och framåt. För sektorernas sparande, som bestäms utifrån de premier som erlagts, får förändringen betydelse för perioden 1995 och framåt.

Behandling av swappar

I nationalräkenskapernas sektortabeller redovisas räntor exklusive räntor på swappar. I den offentliga sektorns finansiella sparande för konvergensberäkningarna (EDP) ingår nettot av swap-räntor i statens finansiella sparande fr.o.m. 1995.

Fastprisberäkningsmetod

Fastprisberäkningen i NR görs för varje år i närmast föregående års priser. En tidsserie blir därmed värderad till olika prisnivåer. Dataserierna kedjas därför till ett gemensamt referensårspris, enligt en s.k. kedjeindexmetod. Fördelen med denna metod är att man alltid väger ihop NR-aggregaten med senast tillgängliga information och att ingen del av systemet får felaktig vikt på grund av prisförskjutningar.

Nationalräkenskaperna redovisas för närvarande med 2000 som referensår. Redovisningen med referensårspriser innebär att de olika grundposterna och aggregaten inte är summerbara. **Det går alltså inte att summera delposter i referensårspriser och därmed få BNP.** Det går inte heller att jämföra olika branschers andel av den totala tillväxten. Varje enskild serie måste kedjas separat och på den nivå man vill analysera.

Kedjeindexmetoden infördes i Sverige 1999, i samband med övergången till ENS 95. Tidigare användes vid fastprisberäkningarna av NR prisindex med fast basår, senast år 1991. Det fasta basåret innebar att de olika grundposterna i NR-systemet vägdes ihop med de prisrelationer som rådde 1991. Kedjeindexmetoden används nu av alla EU-länder.

Kalenderkorrigering och säsongrensning

Kalenderkorrigering och säsongrensning är integrerade och görs med hjälp av säsongrensningsprogrammet Tramo/Seats som är rekommenderat av Eurostat för säsongrensning. Kalenderkorrigeringen av förädlingsvärden och sysselsättning görs i två steg. Först beräknas antalet arbetsdagar per kvartal. För de olika branscherna antas produktionen ske i olika kombinationer av femdagarsvecka,

sexdagarsvecka och kontinuerlig drift. Vissa branscher antas endast ha en typ av arbetsvecka. För de olika typerna av arbetsveckor beräknas en kvot mellan antalet arbetsdagar ett "normalkvartal" och antalet arbetsdagar under aktuellt kvartal. Den, på det sättet, med hjälp av kalendern beräknade proportionella effekten ingår i skattningen av regressionsmodellen för den variabel som ska säsongrensas. Kalenderkorrigeringen fås som ett resultat vid skattningen av modellen. För de flesta indelningar innebär det att kalendereffekten blir lägre än om en direkt proportionell metod används.

I försörjningsbalansen kalenderkorrigeras endast BNP på detta sätt. Kalendereffekten på BNP skattas alltså från produktionssidan. För vissa av försörjningsbalansens komponenter testas om det finns kalendereffekter med hjälp av säsongrensningens programmet.

Modeller och parametrar i säsongrensningen anpassas speciellt för varje variabel. Efter årsberäkningarna under hösten ses modellerna över med hänsyn till de nya beräknade kvartalsvärdena och justeras vid behov.

Säsongrensning är ett analys hjälpmedel där man försöker identifiera förändringar i tidsserier efter att säsongvariationer eliminerats. I de här publicerade serierna görs det efter att kalendereffekter först eliminerats.

Resultatet av en säsongrensning är till stor del beroende av den metod som väljs och vilka parametrar som används för den valda metoden. Säsongrensade värden för tidigare perioder påverkas också för varje ny period som serien förlängs med. Speciellt brukar värden för den sista perioden vid den senast föregående beräkningen förändras när ett nytt kvartal tillkommer. Tidsserien förändras också om identifikation av extremvärden utfaller olika mellan rensningarna. Identifierade extremvärden läggs till värdena i den rensade serien. Eftersom tillkommande perioder påverkar hela den skattade serien publiceras nya säsongrensade värden för hela tidsperioden vid varje kvartal.

Årsvärden kalenderkorrigeras inte och summan av kvartalsvärden kan med den använda metoden inte förväntas överensstämja med årsvärdet. Vidare säsongrensas varje aggregat för sig och beräknas alltså inte som en summa av underliggande värden. Säsongrensade uppgifter från och med 1993 finns i de statistiska databaserna.

En översyn av säsongrensningens metoderna pågår för närvarande, se separat fördjupningsartikel under kommentarer till beräkningarna 2008q4.

Dokumentation

En dokumentation av beräkningsrutiner för nationalräkenskaperna finns under kvartalsvisa nationalräkenskaper på www.scb.se. De årsvisa beräkningarna av BNP och även bruttonationalinkomsten (BNI) i löpande priser finns utförligt beskrivna på webbplatsens sida under de årliga nationalräkenskaperna. Där finns även en dokumentation av metoderna för fastprisberäkningar. För närvarande pågår en uppdatering av detta dokument.

Nationalräkenskaperna och primärstatistiken

Flera av de källor som används i nationalräkenskaperna (NR) publiceras också i eget namn som ibland tycks överensstämma med delaggregat i NR. Utvecklingen och nivåerna avviker dock ofta från NR:s resultat av olika skäl.

Aktualiteten kan avvika liksom revideringspolicyen.

I NR görs en avstämning mellan olika statistikkällor och av tillgång mot användning vilket kan leda till justeringar av resultaten för olika delaggregat. Här kommenteras några av skillnaderna mot annan publicerad statistik.

Industriproduktion

NR anpassar de kortperiodiska produktionsuppgifterna till senaste definitiva årsberäkningar medan motsvarande årsanpassning inte sker för produktionsvolymindex (IPI).

NR redovisar utvecklingstal i värde – IPI redovisas i indexform och avser till största delen leveranser som NR korrigerar med lagerförändringar.

NR omfattar hela populationen medan IPI i huvudsak bara innehåller företag med minst 10 sysselsatta.

Den direkta publiceringen av IPI avser kalenderkorrigerade och säsongrensade månadsdata. Dessutom publiceras kalenderkorrigerade kvartalsuppgifter. NR redovisar faktiska och i några fall kalenderkorrigerade och säsongrensade uppgifter.

Export/import

Riktlinjerna för hur uppgifterna om export och import skall beräknas och sammanställas i nationalräkenskaperna är principiellt sett överensstämmande med Riksbankens redovisning i betalningsbalansstatistik. Samma källmaterial ligger till grund för beräkningarna. Emellertid föreligger skillnader i behandlingslösningar av vissa delar av beräkningarna som medför olika resultat ifråga om exportnettot i löpande priser (endast nationalräkenskaperna tar fram volymbekräknade uppgifter). Och jämförbarheten kan periodvis försvåras av att olika revideringspolicy tillämpas.

De reviderade nationalräkenskaperna som publicerades 27 november 2007 har frångått ENS 1995 när det gäller värderingskraven på uppgifterna om export och import – fob/fob respektive fob/cif – och tillämpar istället en fakturavärdesansats för att säkerställa konsistens gentemot försörjningsbalansens övriga delar. Ett på fakturavärdesuppgifter grundat exportnetto medför avvikelser gentemot den presentation av exporten fob och importen fob som tidigare lämnats.

Nytt urval och insamlingsförfarande för betalningsbalansstatistiken från och med 2003 resulterade i ett tidsseriebrott ifråga om uppgifterna för tjänstehandeln med utlandet. Nationalräkenskaperna korrigerades i samband med publiceringen 27 november 2007 för detta på samma sätt som tidigare skett med betalningsbalansstatistiken. Olikheter föreligger gentemot Riksbankens statistik när det gäller avgränsningen mellan vara och tjänst, vilket är en konsekvens av den produktspecificering (SPIN02) som tillämpas i nationalräkenskaperna. Vissa tjänsteposter, som indirekt mätta finansiella tjänster, medräknas för närvarande inte i betalningsbalansstatistiken.

Hushållskonsumtion

Beräkningsunderlaget för hushållskonsumtionen hämtas från en mängd olika källor som t.ex. register, leveransuppgifter, produktionsdata, utrikeshandel och diverse enkäter. NR utnyttjar mesta möjliga information. Vid kvartalsberäkningarna är omsättningsstatistiken vilken omfattar motor- parti- och detaljhandel samt de flesta tjänstebranscher den huvudsakliga källan. Den utgör underlag för

ca 50 procent av hushållskonsumtionen. Detaljhandelsindex (f.d. säljindex) som sedan 1 juni 2003 tas fram i samarbete med HUI (Handelns Utredningsinstitut) och publiceras månadsvis omfattar endast detaljhandeln och täcker därmed ca 30 procent av hushållens konsumtionsutgifter.

Bostadskonsumtionen, som utgör den största delposten i hushållskonsumtionen, beräknas med hjälp av uppgifter om antalet färdigställda lägenheter och småhus under perioden. Volymen reflateras med hyresprisindex för att erhålla värdet i löpande priser. Eftersom energikonsumtionen redovisas som en särskild post i hushållskonsumtionen dras den bort från bostadskonsumtionen, vilken alltså motsvarar kallhyran.

I hushållens konsumtionsutgifter ska endast svenska hushåll ingå. Konsumtion i Sverige såväl som utomlands ska inkluderas. Detaljerad information om vilka varor och tjänster som konsumeras av svenska hushåll utomlands och vad som konsumeras av utländska besökare i Sverige saknas emellertid. Dessa uppgifter redovisas därför som ofördelade poster. Svenska hushålls konsumtion utomlands blir en tilläggspost och besökares konsumtionsutgifter i Sverige utgör en avdragspost. Beräkningarna baseras främst på uppgifter om kortköp och valutaväxling.

Fasta bruttoinvesteringar

Kvartalskällan till merparten av uppgifterna för näringslivets investeringar är SCB:s investeringsenkät. Den innehåller dock inte allt som nationalräkenskaperna behöver. Undersökningen täcker t.ex. inte alla branscher och de minsta företagen ingår inte heller i undersökningen. Vidare saknas eller underkänns uppgifter avseende t.ex. fartyg, flygplan, datamjukvara, fritidshus, bostäder och finansiell leasing. I samtliga dessa fall får tillägg och kompletteringar göras med hjälp av andra källor. Avseende investeringar i offentlig sektor utnyttjas för staten i huvudsak uppgifter från Ekonomistyrningsverket. För primärkommuner och landsting används uppgifter från insamlade kvartalsenkäter.

Lagerinvesteringar

Heltäckande lagerförändringar redovisas endast i NR. Särskilt offentliggörande utanför NR av lageruppgifter sker endast för gruvor och annan mineralbrytning, tillverkningsindustri samt handel. Övriga uppgifter tas fram endast för NR:s behov. Källornas lageruppgifter är baserade på urvalsundersökningar, som helt exkluderar småföretag. I NR:s kvartalsberäkningar kan dessutom en korrektionspost i lagerinvesteringarna förekomma som framkommer vid kvartalsavstämningen mellan användnings- och produktionssidan av de totala lagerinvesteringarna. Summerad över preliminäråret blir den noll i löpande priser och i föregående års priser.

Arbetsinsats

NR:s huvudkälla för att beräkna arbetsinsatsen för totala ekonomin är Arbetskraftsundersökningarna (AKU). NR:s utveckling av medelantalet sysselsatta och arbetade timmar i ekonomin för helåret överensstämmer i huvudsak med AKU:s utveckling, dock kan avvikelser förekomma för enskilda kvartal. För de bransch- och sektorsvisa skattningarna används även Kortperiodisk sysselsättningsstatistik (KS) samt Konjunkturstatistik för löner avseende privat (KLP), kommunal (KLL), landstingskommunal (KLL) och statlig (KLS) sektor.

Jämfört med de uppgifter som redovisas av AKU finns ett antal skillnader. AKU:s löpande redovisning av antalet arbetade timmar avser genomsnittligt antal arbetade timmar per vecka. För NR:s ändamål produceras istället en kvartalsvolym över arbetade timmar. Utöver den sysselsättning som löpande redovisas av AKU, görs i NR ett tillägg för antal värnpliktiga och deras arbetade timmar, samt ett

avdrag för personer som är folkbokförda i Sverige men sysselsatta utomlands och deras arbetade timmar. Underlaget till dessa justeringar hämtas från AKU. NRs detaljerade årsberäkningar skiljer sig från AKU på ytterligare några punkter.

Löner, sociala avgifter och löneskatter

Underlaget till beräkning av kvartalslönesummor i NR är företagens månatliga skattedeclarationer. Data bearbetas på SCB till en statistikprodukt. Beräkningen av branschlönesummor utförs med hjälp av den branschinformation som finns i LAPS, som innehåller löner, arbetsgivaravgifter och preliminär A-skatt. För perioden 1993-2006 har definitiva årsvärden i NR beräknats med hjälp av LSUM, vilken baseras på till Skatteverket redovisade individbaserade kontrolluppgifter. Fördelning på kvartal har gjorts med branschdata enligt LAPS. Uppgifter om totala löneskatter hämtas från ekonomistyrningsverkets material.

The Swedish national accounts

The Swedish national accounts are based on a UN-recommendation, A System of National Accounts. All the big international organizations, UN, OECD, EU, IMF and the World Bank are supporting SNA 93. The EU has its own application of SNA, called ESA 95. The Swedish national accounts according to SNA 93/ESA 95 were published for the first time 27 May 1999. Several changes were then introduced compared to the former national accounts (SNA 68): new classifications, changes in definitions, revised sources, new methods for calculation and method for calculation of constant prices.

Two major revisions have been performed since 1999. The results of the first one were published in November 2002 and the results of the latest one were published on 29 November 2007. The time-series start with 1993. Some aggregates are available for 1980 – 1992 and a few main aggregates from 1950 onwards. During 2009, additional back casting will be made.

About the tables

The tables contain figures up to the fourth quarter 2008. Seasonally adjusted series are revised for the whole period from 1993. Most of the table content is also published in the Swedish Statistical Databases starting from 1993. Several prepared tables from the quarterly accounts are also published under quarterly national accounts on the web-site of Statistics Sweden at www.scb.se. Some detailed tables may also be obtained after contact with the National Accounts, nrinfo@scb.se.

Revisions of earlier periods

When a new quarter is published revisions are normally made of the previous quarters of the same year. Also when the first quarter of a new year is compiled, revisions of the previous year may be performed.

This time, some new information for 2007 have been included. It concerns non-market government production and merchanting.

Working-day and seasonally adjusted estimates are revised for the whole period from 1993 and onwards at every new quarterly release.

According to a decision by Eurostat Statistics Sweden have changed the institutional sector of the Premium pension scheme on 1 March 2007. The premium pension scheme in the National Accounts is now part of the financial corporations sector. The Premium pension scheme is a defined contributions funded pension scheme administrated by the Premium Pension Authority (PPM). Such pension schemes shall not be included as part of the government sector in the reporting to Eurostat of government deficit and debt. PPM shall instead be classified as an insurance corporation owned by the central government, and having an outstanding pension debt against households.

The release of National Accounts (NA) for the 4th quarter 2006 included the sector reclassification of PPM. The changed treatment had impact on the accounts from 1995 and onwards. On 29 March 2007 the new accounting of PPM was introduced in the financial accounts. The reclassification is from 29 November 2007 also introduced in the annual accounts and in the regional accounts from 19 December 2007.

Treatment of swaps

In the National Accounts sector tables interest payments on swaps are excluded from 1995. In convergence criteria calculations of the government saving the net on swap interest payments is included.

Method of calculating constant prices

SNA/ESA recommendations are adopted for calculation of values at constant prices, where the price level of the preceding year is used. The advantage of this method compared to the method used earlier - with a fixed base year - is that the different components are weighted together using latest possible information and no part of the system will have wrong weights due to changed price relations. For presentation of the constant prices which are calculated at different price levels the figures are chained to the price level of a common year. The Swedish national accounts are now presented at constant prices in 2000 reference year prices. **With reference year prices the different components and aggregates are not additive.** Each different time series must be calculated separately.

Working-day and seasonal adjustments

Working-day and seasonal adjustments are integrated and made in Tramo/Seats, a computer software recommended by Eurostat. Working-day adjustment of value added and employment is made in two steps. First number of working days quarterly is calculated. Different industrial sectors are assumed to produce at a weighted combination of five or six days a week and continuous production. Often only one type of production week is assumed. The share may differ between value added and hours worked.

A ratio between the weighted number of working days an average quarter and the selected quarter is calculated. The proportional effect calculated from the calendar is used in the regression model for the variable to adjust for seasonality. The working-day adjustment is then estimated as a part of the model. For most variables this treatment gives a smaller calendar effect than if it was calculated proportionally. Each variable has a dedicated model for seasonal adjustment and all models are revised, based on new quarterly information available after the calculation of annual accounts in November. In the tables showing GDP from the expenditure side only GDP is working-day adjusted in this way. For some of the other components the software tests for calendar effects.

Seasonal adjustment is a method to make analysis of time series less difficult. The results may differ depending on the chosen method and input parameters to the model. Also the results for latest period have a tendency to be considerably adjusted in the accounts when succeeding quarters are calculated. Working-day adjustment is not made on the annual figures so quarterly data cannot be expected to sum to the annual figures. The whole period is adjusted every quarter and new working-day and seasonally adjusted figures for the whole period are published.

Documentation

Documentation of the quarterly accounts is only available in Swedish and is published on SCB's web site in "Beräkningsrutiner", chapter 6.

National Accounts and primary sources

Several of the sources used in the National Accounts (NA) are also published in their own names, which sometimes seem to correspond to partial aggregates in the NA. However, annual and quarterly trends and level estimates often deviate from results in the NA for various reasons. Explanations to some of the differences between NA's estimates and the results from primary sources are given below. Timeliness and revision policy may differ.

In the national accounts system consolidation is made between estimates from different surveys and other sources in the balancing procedure between the supply and use sides. This process can lead to adjustments of the results for the various partial aggregates. Information on primary statistics is also often disseminated much earlier than the NA's estimate for the same area.

Mining and manufacturing industry production

The NA extrapolates the short-term industrial production estimates to the most recent definite annual value added calculations. No such annual adjustment is done for the Industrial Production Index (IPI).

The NA presents figures in current and constant prices - IPI is presented only as an index and covers mainly deliveries that the NA corrects with changes in inventories.

The NA includes the entire population while the IPI mainly only includes firms with at least 10 employees.

The direct publishing of the IPI concerns calendar-adjusted and seasonally adjusted monthly data. Calendar-adjusted quarterly information is also published. The NA publishes actual and in some cases working-day adjusted and seasonally adjusted estimates.

Exports/imports

The guidelines for compiling exports and imports in the NA are basically in agreement with that of the Riksbank's presentation of the balance of payments, BoP. The same source material is used in both cases. However, there are some differences in the treatment of parts of the material, which lead to different results regarding net exports in current prices. Constant prices are only compiled in the NA. Different results may also periodically be available because of differences in revisions policy.

The NA estimates diverge from ESA95 regarding the valuation of exports and imports- fob/fob and fob/cif respectively. Invoiced values are now introduced in the NA. The net export value based on invoiced values give different estimates compared to the estimates previously compiled for export fob and import fob.

A new sample and collection methods for the BoP estimates from 2003 and onwards resulted in a new level for foreign trade of services. These estimates were introduced on 29 Nov 2007, also in the NA and are now in accordance with the BoP. However, there are still differences regarding the border line between goods and services. This is due to the product specification (SPIN 02), which the NA is based on. Some estimates of services are for the time being not included in the BoP, i.e. financial services.

Household final consumption expenditure

The information for household final consumption expenditure is collected from a vast number of different sources such as registers, retail trade statistics, household budget surveys, production data, foreign trade and diverse questionnaires. The NA uses the most of the potential information. The main sources for quarterly calculations are turnover statistics including the motor vehicle industry,

the wholesale and retail business and most of other service industries. These statistics provide a basis for about 50 percent of household final consumption expenditure. The Retail Trade Index has been produced in cooperation with the Swedish Research Institute of Trade since 1 June 2003. This index is published monthly and only includes retail trade, thus covering about 30 percent of household consumption expenses.

Consumption for dwellings comprises the largest sub-item in household final consumption expenditure and is calculated from the information on the number of completed apartments and one- or two-dwelling buildings during the period. The volume is reflat with the rental price index to obtain values in current prices. Since energy consumption is presented as a separate item in household final consumption expenditure, it is deducted from consumption expenditures for dwellings, which thus corresponds to rent excluding heating expenses.

Household final consumption expenditure should cover only Swedish households. Expenditures in Sweden as well as abroad should be included. Detailed information on which goods and services Swedes have consumed while being abroad and what foreign visitors have consumed while visiting Sweden is not available however. The information is based on money exchange and Swedes' expenditures abroad is added and visitors' expenditures in Sweden is withdrawn as a lump sum at the end of the tables showing household expenditures.

Gross fixed capital formation

The quarterly source for most of the information for investments of market producers and producers for own final use is the Investment Survey. However, it does not include all the information needed for the National Accounts. For instance, the survey does not cover all industries, and the smallest companies are not included in the survey. In addition, information on vessels, aircraft, computer software, holiday homes, dwellings and financial leasing is missing or inadequate. In all of these cases, supplementary information is included from other sources. Concerning investments in the central government sector, information from the National Financial Management Authority is mainly used. Quarterly questionnaires produced by Statistics Sweden's Public Finance Statistics Unit are used for the primary municipality calculations, while quarterly questionnaires from the Swedish Association of Local Authorities and Regions are used for county council calculations.

Changes in stocks

Comprehensive changes in inventory are only presented in the NA. Specific release of information on inventory outside of the NA only occurs for the mining and quarrying industry, the manufacturing industry and trade. Other information is only produced for the needs of the NA. Information on inventories published outside the NA is based on sample surveys that completely exclude small companies. The NA also includes a correction item in investments in inventory that occur when reconciling quarterly figures for use and supply. Summed up over the entire year, this correction item is zero in current prices and the prices of the previous year.

Labour input

The main source for calculating the labour input for the total economy in National Accounts (NA) is the Labour Force Survey (LFS). In NA the development of the average number of employed and total hours worked in the economy corresponds by and large to the development in LFS for the entire calendar year. However, deviations may occur for specific quarters. For estimations of industries and institutional sectors, the Short-term employment statistics and Short-term statistics for wages and salaries regarding private, municipal, county council and central government are also used.

Compared to the data published by LFS, there are some differences. The LFS data on hours worked refer to the average hours worked per week during the quarter. For NA purposes however, an adapted data set with quarterly volumes of hours worked is received from LFS. Besides the employment published by LFS, the labour input in NA also includes conscripts and their hours worked, as well as a deduction for persons registered in the population records for Sweden, but employed abroad, and their hours worked. These adjustments are made on the basis of LFS data. The detailed annual NA deviate from the LFS in several additional areas.

Wages and salaries, employers' social contributions and payroll taxes

Monthly tax declarations from companies form the basis of calculations for quarterly figures on wages and salaries in the NA. Administrative data from the Tax Authority is processed at Statistics Sweden and forms a statistical product. Calculation of gross wages by industry is made using the information available in LAPS, which is a comprehensive report including gross pay, payroll taxes and preliminary tax from employers' monthly tax returns. Definite yearly values for the period 1993-2006 in the NA have been calculated by using individual based information collected by tax authorities (LSUM) broken down by quarter and by industry using information according to LAPS. Information on total payroll taxes is available in the material collected by The Swedish National Financial Management Authority.

Näringsgrensindelning SNI 2002

Classification by industry SNI 2002

Avd Section	SNI 02 SE SIC 02	Bransch	Industry title
A-F	01-45	Varuproducenter	<i>Producers of goods</i>
A-B	01-05	Jordbruk, jakt, skogsbruk, fiske	<i>Agriculture, hunting, forestry, fishing</i>
C	10-14	Gruvor och mineralutvinningsindustri	<i>Mines and quarries</i>
D	15-37	Tillverkningsindustri	<i>Manufacturing industry</i>
DA	15-16	Livsmedels-, dryckesvaru- och tobaksindustri	<i>Food product, beverage and tobacco industry</i>
DB DC	17-19	Textil- och beklädnadsindustri och industri för läder och lädervaror	<i>Industry for textiles, textile products, leather and leather products</i>
DD	20	Trävaruindustri	<i>Industry for wood and wood products</i>
DE	21-22	Massa-, pappers- och pappersvaruindustri; förlag och grafisk industri	<i>Industry for pulp, paper and paper products; publishers and printers</i>
DE	21	Massa-, pappers- och pappersvaruindustri	<i>Industry, for pulp, paper and paper products</i>
DE	22	Förlag; grafisk och annan reproduktionsindustri	<i>Publishers and printers; other industry for recorded media</i>
DF	23	Industri för stenkolsprodukter, raffinerade petroleumprodukter och kärnbränsle	<i>Industry for coke, refined petroleum products and nuclear fuel</i>
DG	24	Kemisk industri	<i>Industry for chemicals, chemical products and man-made to fibres</i>
DH	25	Gummi- och plastvaruindustri	<i>Industry for rubber and plastic products</i>
DI	26	Jord och stenvaruindustri	<i>Industry for other non-metallic mineral product</i>
DJ	27-28	Metallverk och metallvaruindustri	<i>Industry for basic metals and fabricated metal products</i>
DJ	27	Stål- och metallverk	<i>Industry for basic metals</i>
DJ	28	Industri för metallvaror utom maskiner och apparater	<i>Industry for fabricated metal products, except machinery and equipment</i>
DK	29	Maskinindustri som ej ingår i annan underavdelning.	<i>Industry for machinery and equipment n.e.c.</i>
DL	30-33	Industri för el- och optikprodukter	<i>Industry for electrical and optical equipment</i>
DL	30	Industri för kontorsmaskiner och datorer	<i>Industry for office machinery and computers</i>
DL	31-32	Annan elektroindustri och teleproduktindustri	<i>Industry for electrical machinery, radio, television and communication equipment and apparatus</i>
DL	33	Industri för precisionsinstrument, medicinska och optiska instrument, samt ur	<i>Industry for medical, precision and optical instruments, watches and clocks</i>
DM	34-35	Transportmedelsindustri	<i>Industry for transport equipment</i>
DM	34	Industri för motorfordon, släpfordon och påhängsvagnar	<i>Industry for motor vehicles, trailers and semitrailers</i>
DM	35	Annan transportmedelsindustri	<i>Industry for other transport equipment</i>
DN	36-37	Övrig tillverkningsindustri	<i>Manufacturing industry n.e.c.</i>
E	40-41, 90.010	El, gas, värme, vatten och reningsverk	<i>Electricity, gas and water works; sewage plants</i>
F	45	Byggindustri	<i>Construction industry</i>

Näringsgrensindelning SNI 2002

Classification by industry SNI 2002

Avd Section	SNI 02 SE SIC 02	Bransch	Industry title
G-P	50-95	Tjänstproducenter	Producers of services
G	50-52	Partihandel och detaljhandel; reparationsverkstäder för motorfordon, hushållsartiklar och personliga artiklar	Wholesale and retail trade; repair shops for motor vehicles, motorcycles and personal and household goods
H	55	Hotell och restauranger	Hotels and restaurants
I	60-64	Transport-, magasinerings- och kommunikationsföretag	Transport, storage and communication companies
I	60	Landtransportföretag	Land transport companies
I	61	Rederier	Shipping companies
I	62	Flygbolag	Air transport companies
I	63	Serviceföretag till transport; researrangörer, resebyråer och transportförmedlare	Service companies supporting transport; travel agencies, forwarding agencies
I	64	Post och telekommunikationsföretag	Post and telecommunication companies
J	65-67	Kreditinstitut och försäkringsbolag	Financial institutions and insurance companies
K	70-74	Fastighetsbolag, uthyrnings- och företags-servicefirmor	Real estate, renting and business service companies
K	70. del	Småhus och fritidshus	One and two family houses and leisure houses
K	del 70.2 + övr 70	Övrig fastighetsförvaltning samt markexploatörer, fastighetsmäklare och fastighetsförvaltare på uppdrag	Companies for real estate activities with own property, other companies for letting own real estate; real estate agencies and companies for real estate management on a fee or contract basis
K	71-74	Uthyrningsfirmor, datakonsulter och data-servicebyråer. Forskning- och utvecklingsinstitutioner samt andra företags-servicefirmor	Renting, data consultancy and data service companies. Institutes for research and development and other business services companies
M-N	80-85	Utbildningsväsendet, enheter för hälso- och sjukvård, socialtjänst, veterinärkliniker	Educational establishments, health and social work establishments
O-P	90-95 exkl. 90.010	Enheter för andra samhälleliga och personliga tjänster samt förvärvsarbete i hushåll	Other community and personal service establishments and private households with employed persons

ISSN 1654-1332 (online)
ISSN 0282-9290 (print)

All officiell statistik finns på: **www.scb.se**

Kundservice: tfn 08-506 948 01

All official statistics can be found at: **www.scb.se**

Customer service, phone +46 8 506 948 01